H.E.DE S.MARTIN 1843

LOS ANDES

CATORCE PAGINAS
Precio del Ejemplar $ 30,00

Año XCIV | Registro Nacional de la Propiedad Intelectual Año 1976: Nº 1.317.361 | MENDOZA — Jueves 13 de Mayo de 1976 | Publicación adherida al Instituto Verificador de Circulaciones. | Núm. 31.272

El gobernador dirigió un mensaje

Se refirió al actual proceso de reorganización

Su primer mensaje a la población de Mendoza dirigió anoche, a las 21, el gobernador de la Provincia, brigadier mayor (RE) Jorge Sixto Fernández.

Lo pronunció desde los estudios de Canal 7 de televisión y tuvo una duración de algo más de 16 minutos.

Señaló en esa oportunidad la "gran responsabilidad que este acto involucra. Esa responsabilidad —dijo— es doble: una, la de contribuir al proceso de reorganización nacional iniciado el 24 de marzo último. Y otra, la de conocer, interpretar y orientar con la acción de gobierno las expectativas de Mendoza para la solución de sus problemas presentes y sentar las bases de su futuro desarrollo".

Estuvo acompañado en la oportunidad por los ministros de Gobierno, comodoro Teófilo Ramírez Dolan; Hacienda, comodoro Pedro P. Ferrero; Economía, teniente coronel Oscar Alberto Román Molina; Bienestar Social, vicecomodoro Eduardo Massa; Obras y Servicios Públicos, coronel Carlos Benito Pajariño y Cultura y Educación, coronel Juan Esteban Echazú.

Transcribimos a continuación el texto del mensaje pronunciado por el gobernador:

"Al dirigirme por primera vez a todos los habitantes de la provincia, siento la gran responsabilidad que este acto involucra. Esa responsabilidad es doble: una, la de contribuir al proceso de Reorganización Nacional iniciado el 24 de marzo último. Y otra, la de conocer, interpretar y orientar con la acción de gobierno las expectativas de Mendoza para la solución de sus problemas presentes y sentar las bases de su futuro desarrollo".

"Como punto de partida considero necesario que todos recordemos la situación que vivió el país desde mayo de 1973, y en los últimos meses en particular. Y como referencia indispensable los conceptos fundamentales manifestados por las Fuerzas Armadas al iniciar este proceso, que se encuentran expresados en La Proclama, Objetivos Básicos y Estatuto".

"En la Proclama, las Fuerzas Armadas manifiestan que han asumido la conducción del Estado para terminar con el desgobierno, la corrupción y el flagelo subversivo, que su acción está dirigida contra quienes han delinquido o cometido abuso de poder, que esta decisión no supone discriminación contra ninguna militancia política ni sector social, que rechaza la acción disociadora de todos los extremismos y el efecto corruptor de cualquier demagogia y que se convoca a un común esfuerzo a los hombres y mujeres del país, sin exclusiones".

"Dice también que no será un gobierno patrimonio de sectores, ni para sector alguno, que estará imbuido de un profundo sentido nacional. Recuerdan que hay un puesto de lucha para cada ciudadano. Que la tarea es ardua y urgente, y que no estará exenta de sacrificios".

"Luego, por Acta se fijan propósitos y objetivos básicos. El propósito es: restituir los valores esenciales que sirven de fundamento a la conducción integral del Estado, enfatizando el sentido de moralidad, idoneidad y eficiencia para reconstruir el contenido e imagen de la Nación, erradicar la subversión y promover el desarrollo económico basado en el equilibrio y participación responsable de los distintos sectores, a fin de asegurar la posterior instauración de una democracia republicana, representativa y federal".

"Hace hoy un mes he jurado cumplir y hacer cumplir lo contenido en los documentos comentados y la Constitución Nacional y Provincial, en cuanto no se opongan o aquéllos".

"Lo expresado hasta aquí no es una repetición ociosa. Es esencial tener siempre presente estos conceptos que definen y orientan la acción a desarrollar para evitar que la urgencia de problemas parciales, la complejidad de la actividad diaria y las expectativas genuinas o provocadas nos desvíen de la acción fundamental recordada".

"Partiendo del contenido de los documentos mencionados, el Gobierno de la Nación ha adoptado y hecho conocer las políticas a seguir en lo económico, laboral y educativo, y se están emitiendo las leyes que posibilitan su ejecución".

Defensa de la Provincia

"Considero necesario decir con toda claridad que la acción de este Gobierno se realizará de acuerdo a las políticas nacionales que se implementen. Para los casos en que sea necesaria su adecuación a las condiciones particulares de Mendoza, el Gobierno adop-

(Pasa a la Pág. 4, Col. 3ª)

El brigadier mayor (RE) Jorge Sixto Fernández mientras habla desde los estudios de Canal 7. Lo acompañan los ministros del Poder Ejecutivo provincial.

Videla reiteró el objetivo fundamental del gobierno

Dijo que aquél apunta a permitir la vigencia plena de una democracia representativa, republicana y federal

Lo manifestó así ante 173 periodistas del interior

BUENOS AIRES, 12 (NA). El Presidente de la Nación reiteró esta tarde, ante ciento setenta y tres representantes de medios de comunicación del interior del país, que el objetivo fundamental del gobierno apunta "a permitir la vigencia plena de una democracia representativa, republicana y federal tal como la concibe nuestra tradición".

Subrayó que ésta no es "una mera expresión de deseos, ya que tenemos el convencimiento profundo de que ese es el camino idóneo, a través del cual debemos transitar, inspirados en una tradición histórica y en una concepción cristiana del mundo y del hombre".

La reunión tuvo lugar a partir de las 17.25 en el Salón Blanco de la Casa de Gobierno, con la presencia de los altos funcionarios de la Secretaría de Información Pública, encabezados por su titular, capitán de navío Carlos A. Carpintero.

El jefe de Estado, tras los saludos de rigor, dirigió una alocución improvisada a los presentes, quienes respondieron con prolongados aplausos. En retribución usaron de la palabra el titular de ADEPA, doctor Juan Valmaggia, y el director de "La Capital" de Rosario —decano de la prensa argentina— doctor Carlos Ovidio Lagos.

En su mensaje el teniente general Jorge R. Videla definió "a la demagogia como el aspecto negativo más importante contra el cual debemos luchar todos".

"Frente a este flagelo que ha sido la demagogia y la subversión —puntualizó el Presidente— hay un solo antídoto: la autenticidad de nuestro proceso, que debe abarcar a todos y que debe estar basado en la verdad".

Denunció también que "la verdad es cruda y la demagogia muchas veces la oculta pero es menester afrontarla, decirla y proclamarla para que sepamos bien —de ahora en más— que cuando decimos blanco, es blanco, y que cuando decimos negro es negro, y no dudemos más sobre dónde está realmente la verdad".

El texto completo del discurso presidencial es el siguiente:

"Señores: sean mis primeras palabras para agradecerles la presencia en esta casa, ya que me brindan la oportunidad de un contacto directo y personal con la prensa del interior del país. Contacto frente al cual —soy consciente— me sentía en deuda y hoy, debido a la gentileza de ustedes, me permite saldarla".

"Sean también mis palabras de agradecimiento por la labor que la prensa, en este caso del interior del país, viene prestando en función de apoyo a este proceso iniciado por las Fuerzas Armadas el 24 de marzo. También por la objetividad con que ese apoyo es brindado, y recalco lo de objetividad, porque lejos de nuestro ánimo y espíritu estaría pensar en tener una prensa complaciente y no objetiva. Esa objetividad, justamente, es lo que motiva mi ponderación y reconocimiento en nombre del gobierno argentino".

"Como expresara en reuniones anteriores, también con señores periodistas y dueños de medios de comunicación masiva —diarios, radios y televisión—, tenemos un profundo respeto por todo lo que son dichos medios, en su doble función: formadores de opinión y formadores de la cultura, dos áreas importantísimas en este proceso. La formación de opinión, hoy más que nunca, porque ustedes en alguna medida reflejan el sentido del pueblo argentino a cuyo servicio consagramos nuestro esfuerzo. Conocer la voz de ese pueblo es fácil a través de una prensa objetiva, que nos haga saber qué piensa el hombre argentino. Son también importantes como formadores de la cultura, porque justamente en la esencia de la cultura está el pasado, está el presente y se está forjando el futuro de nuestro país. Por esta circunstancia, señores, reitero mi agradecimiento por esta presencia que me permite un contacto personal con ustedes, así como transmitirles nuestro más profundo reconocimiento.

El teniente general Videla (derecha), dirige la palabra a los directivos de medios de información del interior del país. (Radiofoto de Télam).

"Esta no es, por razones de número, una conferencia de prensa, es solamente un saludo. No obstante, queriendo ser recíproco con respecto a ustedes, que han acudido a esta invitación, si puedo hacer alguna referencia a la visión del proceso por parte de quien les habla.

"Los documentos difundidos en su oportunidad creo que son suficientemente explícitos para hacer conocer cuáles son los propósitos de las Fuerzas Armadas en esta emergencia nacional.

"La circunstancia de nuestra asunción al poder también está suficientemente explicitada.

"Esta función que hoy tenemos, la asumimos con profunda vocación de servicio, frente a una crisis institucional.

"Es nuestro propósito dar una respuesta institucional y en este cometido están comprometidas, como institución, las Fuerzas Armadas, en pos de objetivos que no son patrimonio de un sector, persona o grupo de personas, sino objetivos que entendemos son los de la Nación y que necesitaban, en la emergencia vivida, una voz convocante que los exhibiera como bandera, como meta a conseguir con el esfuerzo de todos.

"Dentro de esta idea, el objetivo fundamental, expresado en un documento, es permitir la vigencia plena de una democracia representativa, republicana y federal, tal como la concibe nuestra tradición y ésta no es una mera expresión de deseos, en razón de que tenemos el convencimiento profundo de que ese es el camino idóneo, a través del cual debemos transitar, inspirados en una tradición histórica y en una concepción cristiana del mundo y del hombre".

"Entendemos que el camino de la democracia es el canal idóneo para que transite el estilo de vida nacional. Ese camino que hasta hoy estaba obstruido era menester limpiarlo, en razón de que si así no se procedía, se producirían desbordes en nuestro estilo de vida, que no nos hubiesen permitido continuar en el camino de la democracia.

"Esa es nuestra labor y ese es nuestro objetivo. El tiempo para su logro no depende de un calendario, sino de las circunstancias. Cuando ese cauce quede abierto, cuando estos que son los objetivos de las Fuerzas Armadas sean asumidos como propios por la mayoría del pueblo argentino, será el momento de la transferencia.

"Hoy sólo pedimos comprensión, a esta salida o respuesta institucional que han tenido que dar las Fuerzas Armadas. Comprensión de los objetivos que nos hemos trazado como meta final. Comprensión del curso de acción elegido para alcanzar esa meta en el tiempo. Solamente comprensión.

"Los hechos que puedan producir el gobierno y las realidades concretas a que pueda dar lugar, podrán motivar en su caso un pedido de adhesión; ésta no estará dirigida a la persona de quien gobierne sino al hecho concreto en tanto y en cuanto este hecho signifique y puntualice un hito para alcanzar ese objetivo final.

"Si logramos la comprensión inicial podremos producir hechos. Si podemos producir hechos, entonces podremos exigir adhesiones a ellos. Y si logramos hechos, la reciprocidad nos obligaría a dar participación a quienes encuentran que esos hechos son hitos en el camino hacia la concreción de nuestro objetivo. Estas adhesiones se irán sumando para dar origen a una corriente de opinión favorable a nuestros objetivos, que son los objetivos de la Nación.

"Si hubiera que definir el aspecto negativo más importante contra el cual debemos luchar todos, que ha ensombrecido el panorama argentino en los últimos años, podríamos hacerlo con una sola palabra, según mi punto de vista: demagogia. A través de la demagogia, con sentido sectorial y mezquino, se ha hecho uso de rótulos, slogans y frases hechas que han sembrado mayores enconos y antinomias en el pueblo argentino y que han tergiversado la verdad, porque es más fá-

(Pasa a la Pág. 6, Col. 8ª)

El titular de ADEPA destacó la labor de la prensa argentina

Habla el titular de ADEPA, doctor Juan S. Valmaggia, durante la reunión de ayer. (Radiofoto de Télam).

BUENOS AIRES, 12 (NA). — Durante la reunión mantenida hoy por el presidente de la Nación, teniente general Jorge Videla, con los representantes de la prensa del interior habló el titular de ADEPA, Juan Valmaggia. En efecto, al concluir la exposición presidencial Valmaggia agradeció al Presidente "la invitación que nos hiciera a ésta casa", como también testimonió su reconocimiento "por la magnífica lección que acabamos de escuchar de sus labios.

Afirmó que la "actitud de la prensa del país está documentada, en sus ediciones de los últimos meses y también en una larga trayectoria que tiene más de un siglo".

Recordó Valmaggia que la subversión también "ha cobrado sus víctimas entre los periodistas, entre los que ha creado mártires y heroes". "Hemos sufrido tanto estos hechos —subrayó— como las Fuerzas Armadas".

"De todas maneras —dijo después—, el periodismo no ha cejado en sus esfuerzos, tiene la noción bien acabada de lo que debe ser y lo que debe hacer en una democracia".

"Por eso —añadió— espero que la democracia sea una realidad y por eso hemos iniciado una actitud de comprensión antes y después del 24 de marzo, con los que quieren institucionalizar de veras a la República".

Concluyó Valmaggia expresando: "Hemos trabajado en condiciones a veces muy tristes y dolorosas porque la subversión ha caído también en la prensa; por que la subversión sobre todo en su relación económica, ha creado dificultades. Ya sabemos que de ello tenemos que hablar con los organismos técnicos del P.E., pero esta tarde aprovechamos la reunión para decirle que esperamos su comprensión también para las grandes aspiraciones de la prensa argentina que tiene que vivir en libertad, democracia y autenticidad".

Correspondió al señor Carlos Ovidio Lagos, en su carácter de director de "La Capital" de Rosario —el decano de los diarios argentinos— agradecer las expresiones presidenciales.

"Creo —expresó— que las expresiones vertidas por quien me ha precedido, el doctor Valmaggia, prácticamente lo han dicho todo. Pero, sin embargo, siempre creemos que existe algo que podamos agregar y, en ese sentido queremos decir que se ha iniciado un diálogo cordial y que la prensa del interior piensa retribuir.

"No aceptamos, y lo decimos en el mejor sentido de la palabra, que el señor presidente haya estado en deuda con nosotros, puesto que sabemos la cantidad de ocupaciones que diariamente tiene. Esa deuda ya la dábamos por saldada, y eso por la simple razón de que compartimos plenamente todas las palabras que usted nos ha dicho.

"Aquí se ha iniciado un diálogo —subrayó Lagos—, y el diálogo es siempre positivo, positivo, porque nos ha servido para conocernos y ese conocimiento, Señor Presidente, nos ha llevado a una conclusión muy importante; es decir, a hablar como usted acaba de hacerlo, a hablar de las cosas en verdad. Nuestras instituciones nos han permitido conocernos mutuamente desde hace muchos años. Antes estábamos completamente desvinculados, aislados, y hoy somos profundamente amigos y, por serlo, también dialogamos.

"Señor Presidente —concluyó el orador—, no queremos entretener más vuestra bondad y vuestra gentileza. Por mi intermedio los diferentes medios —periodismo escrito, radial y televisivo— le dicen muchísimas gracias".

Guillermo Klein hablará hoy sobre la política de ingresos y de precios

BUENOS AIRES, 12 (NA). — El secretario de Programación y Coordinación Económica, Guillermo Walter Klein, se dirigirá mañana al país por radio y televisión para anunciar que el proceso de recuperación de la Argentina se inicia con el sector agropecuario y proseguirá luego con otros sectores de la producción nacional.

La exposición del funcionario forma parte de la serie de discursos que paulatinamente irán pronunciando los distintos integrantes del gabinete económico y que inauguró con su resonante mensaje a las amas de casa el secretario de Comercio, Guillermo Bravo, a quien siguió el titular de Agricultura y Ganadería, Mario Cadenas Madariaga.

Klein abordará también el tema de la política de ingresos, y se referirá asimismo a la política de precios, que Bravo esclareció por primera vez, pero en esta oportunidad indicará que el programa de gobierno, desarrollado en base a la libertad de precios y de intensificación de la producción, permitirá contar con una mayor oferta de bienes de consumo.

Explicará también que la política de precios en libertad persigue el objetivo básico de alcanzar un sentido ampliamente social, que habrá de desarrollarse en forma más manifiesta y clara mediante la aplicación del nuevo sistema de créditos a las empresas.

Como en los casos de las exposiciones de los miembros del equipo económico que lo precedieron, Klein no recurrirá a la cadena nacional de radio y televisión, sino que los distintos medios de difusión de esta capital y presumiblemente ocurrirá lo mismo en el interior del país, lo emitirán adecuándolo a su programación entre las 19.30 y las 23.

La alocución del secretario de Programación y Coordinación Económica será difundida por el Canal 7 de Televisión a las 20, es decir momentos antes de la transmisión directa del cotejo de fútbol entre los equipos de Independiente y River por la copa Libertadores de América.

Simultáneamente su palabra saldrá al aire por L.R.A. Radio Nacional.

Martínez de Hoz pedirá el apoyo de países europeos

Se dio a conocer el itinerario de su viaje

BUENOS AIRES, 12 (N.A.). El Ministerio de Economía dio a conocer oficialmente el itinerario que cumplirá su titular, José Alfredo Martínez de Hoz, durante el viaje que efectuará a México para participar de la asamblea anual de gobernadores del Banco Interamericano de Desarrollo (BID).

En ese encuentro el funcionario realizará contactos preliminares para la obtención de apoyo financiero internacional, que concretará en la penúltima semana de junio cuando viaje a Europa y los Estados Unidos, aprovechando que participarán de la reunión de México representantes de ocho países industriales europeos y Japón, que se incorporarán como socios a la entidad.

La ausencia de Martínez de Hoz se prolongará por una semana, a partir del viernes próximo, en que partirá desde el aeropuerto de Ezeiza a las 10 en el vuelo 480 de Aeroméxico, que previas escalas en Lima y Bogotá lo depositará en la ciudad capital azteca.

A las 21.30 —hora de México— del mismo viernes, partirá en el vuelo 5613 de la compañía mexicana de aviación para Cancún, ciudad que servirá de sede a la asamblea del BID.

Allí permanecerá el titular de la conducción económica hasta el jueves 20, a las 15.05 en que se dirigirá a Miami en el vuelo 309 de la Compañía Mexicana de Aviación.

En Miami abordará a las 18.30 el vuelo 801 de Varig, con el cual llegará a Río de Janeiro a las 8 horas del viernes 21. Allí pasará al vuelo de la misma empresa, en el cual arribará a esta capital a las 11.40.

En el viaje a México, Martínez de Hoz estará acompañado por los presidentes de los Bancos de la Nación, Juan María Ocampo, y de Desarrollo, Carlos Conrado Helbling; del director nacional de política financiera del Ministerio de Economía, doctor Horacio Arce; del subgerente de exterior del Banco Central, Teodoro Fernández; del presidente de Fabricaciones Militares, general Digo Urricarriet; del asesor Francisco Soldatti, y el asesor de prensa, Edgardo A. Silvetti.

La CAL consideró cuatro proyectos antisubversivos

Se reunió con funcionarios de la cartera del Interior

BUENOS AIRES, 12 (N.A.). Dos reuniones de consulta con representantes del Poder Ejecutivo nacional, formalizó hoy la Comisión de Asesoramiento Legislativo (CAL).

Las iniciativas analizadas en las deliberaciones ya estarían en condiciones de ser despachadas en calidad de dictamen por parte del plenario de la CAL, que tiene previsto una reunión para mañana.

Por la mañana el cuerpo militar colegiado recibió, en el Salón Rosado del Senado de la Nación, a funcionarios del Ministerio del Interior, quienes informaron sobre cuatro iniciativas originadas en esa cartera.

Se trata de los proyectos de ley que instrumentan nuevas medidas para la lucha antisubversiva, en los cuales se definen las situaciones para la declaración ilegal de organizaciones vinculadas a los extremismos.

Asimismo tipifican taxativamente los delitos vinculados a esas actividades, como también las penas que les corresponderá a los integrantes de los grupos terroristas.

Al ser enviado a la CAL, el plenario del organismo calificó las iniciativas de "significativa trascendencia", girándolo a la subcomisión de Interior y Justicia. Periódicamente, se analizaba la marcha del estudio en las reuniones del pleno del ente, determinándose la necesidad de poseer información complementaria por parte de funcionarios gubernamentales.

Durante la tarde los nueve altos jefes que componen la CAL, se volvieron a reunir para recibir a un funcionario del Ministerio de Justicia.

Se trata del subsecretario de la cartera, doctor Héctor Scola, quien informó sobre el proyecto de ley del Poder Ejecutivo por el cual se amplían las facultades de la Fiscalía Nacional de Investigaciones Administrativas.

Se estima que los informes brindados por los representantes del Poder Ejecutivo, la CAL cuenta ahora con todos los elementos necesarios para producir un pronunciamiento definitivo sobre las iniciativas, que presumiblemente se efectuaría durante la reunión plenaria de mañana.

Otras iniciativas

También en ese cónclave se determinará el destino de nuevas iniciativas que habría enviado el Poder Ejecutivo, entre las cuales se encontraría un proyecto proveniente del Ministerio de Educación.

Existe singular interés por conocer la nómina de nuevas iniciativas ingresadas, más cuando se sabe que en el Ministerio de Educación ya se encontraban muy adelantados los estudios sobre el nuevo régimen de las universidades.

También integraría el temario el proyecto por el cual se reducen los feriados nacionales y los días no laborables, de contar con el correspondiente predictamen de la comisión que lo analiza.

En relación a las informaciones originadas en fuentes gubernamentales sobre el futuro régimen para la radio y la televisión, y los estudios que se llevan a cabo en distintas áreas del Estado, hoy se detectó la presencia de especialistas en la materia en el edificio Congreso de la Nación.

Según las consultas efectuadas, los técnicos en comunicaciones habrían sido convocados por la subcomisión de la CAL que analiza el tema, a fin de consultarlos sobre un aspecto al que le pondría especial énfasis en el futuro régimen.

Se trata del problema agudo que se presenta en nuestras fronteras por la penetración de radios de países limítrofes. A esos fines existiría el criterio formado de exigir a los nuevos y actuales permisionarios de radioemisoras de frontera, el mejoramiento de sus equipos que no podrían tener una potencia menor a los 50 Kw.

A pesar de las consultas efectuadas durante la jornada, no se pudo confirmar si ingresó a la CAL un proyecto del Poder Ejecutivo por el cual se deroga de manera definitiva los regímenes jubilatorios de excepción que tuviesen vigencia durante los últimos años.

Sin embargo, esa posibilidad no fue desestimada y de ese modo no se descarta que oficialmente se la analice mañana en forma global, descontándose que una iniciativa de esas características sería calificada de "significativa trascendencia" para un detenido análisis.

Según se supo, el proyecto tendería a dejar sin efecto las normas previsionales que beneficiaban a ministros, secretarios de Estado, legisladores, intendentes y funcionarios de jerarquía en administraciones provinciales y municipales.

Los ministros de Obras se reunirán el 17

BUENOS AIRES, 12. (Télam). — Fue convocado para el lunes venidero, a las 10, el Consejo Interprovincial de Ministros de Obras Públicas (CIMOP), con el fin de agotar un extenso temario relacionado con el plan futuro nacional en la materia y de los servicios públicos.

El ministro de Economía y Obras Públicas del Chaco, licenciado Pablo Benedit, suscribió la invitación, dirigida a los ministros de todas las provincias, según se anunció aquí.

Entre los temas pendientes que deben considerarse, figuran la creación del fondo federal de obras públicas, el consejo federal de telecomunicaciones, el texto único de la ley de obras públicas y el convenio de regulación, contralor y fiscalización de los servicios de autotransporte.

Se analizaron las metas de la política exterior

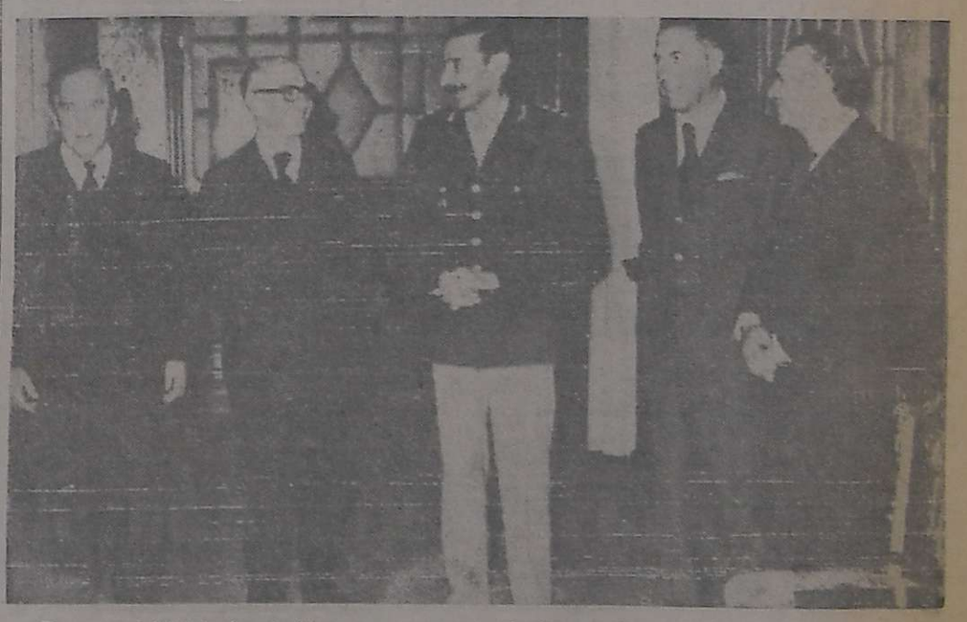

El general Videla (centro), en un momento de la reunión que mantuvo ayer con un reducido grupo de ex ministros de Relaciones Exteriores. (Radiofoto de NA).

BUENOS AIRES, 12 (NA). — El presidente de la Nación, teniente general Jorge Rafael Videla, almorzó hoy con los ex cancilleres Hipólito Jesús Paz; Miguel Angel Zavala Ortiz y Luis María de Pablo Pardo y el ex subsecretario de Relaciones Exteriores y Culto, doctor Oscar Camilión, para conocer "las opiniones y experiencias de personalidades que han actuado, en distintos períodos de la vida nacional, en el ámbito de la política internacional", según se informó posteriormente por intermedio de la Secretaría de Información Pública.

Se consigna también en esa información que "en el transcurso del almuerzo, se efectuó un amplio y franco diálogo sobre los objetivos de la política exterior del país que deben responder a los intereses permanentes de la República".

El almuerzo, que se sirvió en dependencias de la Casa de Gobierno, se inició a las 13.20 y finalizó a las 15.10 y contó también con la presencia del secretario general de la Presidencia de la Nación, general José Rogelio Villareal.

Al retirarse, el doctor De Pablo Pardo se excusó de formular declaraciones, en tanto que Zavala Ortiz, ex canciller del presidente radical Arturo Illia, se prestó al requerimiento periodístico.

Dijo que se había tratado de una reunión "sumamente grata por las calidades de dueño de casa, que nos brindó la sencillez del Presidente; por la amplitud de los temas tratados, todos ellos vinculados con la política exterior".

Entre esos temas, mencionó Zavala Ortiz se incluyó "el estado de la cancillería, su personal; la cuestión de los países no alineados y distintos tratados, tales como el interamericano de asistencia recíproca".

Respecto del Tratado del Atlántico Sur, admitió que se había hablado del tema pero que, no podía "obviamente, informar nada sobre ello".

Destacó la necesidad de contar con una "cancillería respetada y respetable; que se maneje con absoluta autonomía" y admitió que "el tema fue abordado ampliamente" cuando se le preguntó si se había

(Pasa a la Pág. 6, Col. 8ª)

Desmintieron versiones sobre privatización de emisoras de radio y TV

BUENOS AIRES, 12 (NA). — La Secretaría de Información Pública desmintió versiones sobre la privatización de emisoras radiales y canales de televisión, mediante un comunicado dado a conocer esta noche y en él se expresa textualmente:

"Con el propósito de evitar que se creen falsas expectativas que pudieran lesionar ulteriormente legítimos intereses públicos y privados, la Secretaría de Información Pública manifiesta que son infundadas las versiones publicadas en distintos medios periodísticos y referidas a una supuesta decisión oficial sobre la privatización de emisoras de radio y canales de televisión actualmente bajo administración estatal".

"En tal sentido esta secretaría pone en conocimiento general que todo lo relativo a esa materia está siendo encarado a título de estudio preliminar ya que, por su naturaleza y alcances, el tema está involucrado en las políticas de fondo que deberán someterse oportunamente a la consideración del Poder Ejecutivo Nacional".

"Consecuentemente, desde todo punto de vista carece de sentido espectacular a "priori" informativamente sobre las posibles conclusiones que puedan surgir de tales estudios y mucho menos sobre las decisiones que en su debido momento se adoptarán en esta cuestión de interés nacional".

El coronel Jorge Carlucci (izq.), jura como gobernador de Catamarca ante el titular del Interior, general Harguindeguy. (Radiofoto de NA).

Asumió el gobernador militar de Catamarca

CATAMARCA, 12. (Télam). — El ministro del Interior, general de brigada Albano Harguindeguy puso hoy en funciones al nuevo gobernador de Catamarca, coronel (R.E.) Jorge Carlucci, completando así la etapa de normalización en el Poder Ejecutivo de todas las provincias.

El coronel Carlucci prestó juramento esta mañana durante una ceremonia que se prolongó seis minutos, en el salón de acuerdos "Fray Mamerto Esquiú" de la Casa de Gobierno.

Asistieron al acto los comandantes del III Cuerpo de Ejército, general Luciano Benjamín Menéndez; de la IV Brigada de Infantería Aerotransportada, general Juan Bautista Sassiain; el interventor militar saliente, coronel Alberto Carlos Lucena y otras autoridades nacionales y militares.

Finalizada la ceremonia, el general Harguindeguy mantuvo un diálogo con los periodistas acreditados en la Casa de Gobierno local y luego visitó el camarín de la "Virgen del Valle", en la catedral local.

El ministro del Interior partió poco antes del mediodía de regreso a la Capital Federal, arribando a las 13 a la plataforma militar del aeroparque "Jorge Newbery".

Con la asunción del coronel Carlucci, ya se encuentran en funciones los gobernadores de todas las provincias y el territorio nacional de la Tierra del Fuego, Antártida e Islas del Atlántico Sur.

Los mandatarios que en todos los casos fueron puestos en funciones por el general Harguindeguy en sus respectivas provincias son oficiales superiores de las tres armas en situación de retiro, salvo en el caso de Tucumán, donde asumió el general Antonio Bussi.

El titular de Vialidad inicia hoy una gira

BUENOS AIRES, 12. (NA). — El interventor en la Dirección Nacional de Vialidad, coronel Enrique Carlos Ferro, viajará mañana a Bahía Blanca, Viedma y Santa Rosa, iniciando una visita de inspección a los distritos 19, 20 y 21 de esa dependencia.

Proseguirá así una serie de visitas al interior del país, que iniciara el 5 del corriente mes, al visitar las provincias de Santa Fe, Córdoba, Catamarca y Tucumán.

Un sindicato de FOETRA fue intervenido

BUENOS AIRES, 12 (Télam) — Por resolución suscripta por el ministro de Trabajo, general de brigada Horacio Tomás Liendo, se dispuso "a todos sus efectos" la intervención al sindicato Obrero de la Industria Naval (SOIN) y al Sindicato Buenos Aires de la Federación Empleados y Obreros Telefónicos de la República Argentina (FOETRA).

La resolución ministerial —"adoptada a fin de regularizar anomalías que se observan en el movimiento sindical argentino"— dispone que el capitán de fragata Domingo Ignacio Pérez será interventor en SOIN, y el vicecomodoro Rubén Edgardo Cortés en FOETRA, asignándoseles a los mismos las facultades que detentaban las autoridades cuyo mandato se declara caduco.

El ministro de Trabajo recibió a 3 embajadores

BUENOS AIRES, 12 (Télam) — El ministro de Trabajo de la Nación, general de brigada Horacio Tomás Liendo, recibió hoy en visita protocolar y en forma separada, a los embajadores de las repúblicas del Perú y Guatemala, señores Felipe Valdivieso y Arturo Ponciano Samayoa, respectivamente.

Los diplomáticos presentaron sus saludos al general Liendo y conversaron con él sobre distintos tópicos relacionados con la cartera a su cargo.

El titular de la cartera de Trabajo recibió también hoy al embajador argentino en la Organización Internacional del Trabajo (OIT), doctor Gabriel Martínez.

Videla irá hoy a Bahía Blanca

Visitará la guarnición militar

BAHIA BLANCA, 12 (Télam). — El presidente de la Nación teniente general Jorge Rafael Videla, en su carácter de comandante general del Ejército visitará mañana la guarnición militar local, informó oficialmente el comando del V Cuerpo de Ejército.

También lo hará el titular de la Armada, almirante Eduardo Emilio Massera.

De esa manera concretarán la anunciada visita, prevista para el 4 del corriente y postergada por las malas condiciones del tiempo, que impidieron el viaje desde la metrópolis por vía aérea.

El comandante general del Ejército arribará a las 9 a la base aeronaval "Comandante Espora", donde se le rendirán los honores de estilo.

Desde allí se trasladará en helicóptero hasta la sede del comando del V Cuerpo de Ejército, ubicado en esta ciudad.

A las 9.30 se producirá la llegada del teniente general Videla a la plaza de armas cuartel del comando del V Cuerpo de Ejército "Teniente General Julio A. Roca".

Los efectivos formados en el lugar rendirán los honores correspondientes.

El titular del Ejército acompañado por el comandante del V Cuerpo, general de brigada Osvaldo René Azpitarte, pasará revista a la formación perteneciente a la guarnición militar "Bahía Blanca".

Luego del saludo de estilo los efectivos desfilarán ante el teniente general Videla.

A continuación se efectuará ante el titular del Ejército la presentación de rigor, por parte del personal superior del comando del V Cuerpo.

Luego habrá una reunión del teniente general Videla con el personal superior de la guarnición en el aula "Perito Moreno", del V Cuerpo de Ejército.

A su término será servido un vino de honor con la presencia de invitados especiales.

Además el teniente general Videla saludará a los periodistas en el transcurso de su visita al comando del V Cuerpo de Ejército.

El retorno del comandante en jefe del Ejército está previsto para las primeras horas de la tarde.

El almirante Massera arribará a la base aeronaval Comandante Espora a las 11, desde donde se dirigirá directamente a la sede del V Cuerpo de Ejército para participar del vino de honor que será servido a mediodía.

También en las primeras horas de la tarde emprenderá el regreso a la sede de sus funciones, en la Capital Federal.

Denunciaron anomalías en la adjudicación de obras

Acusan al ex ministro de Economía de Neuquén

BUENOS AIRES, 12, (NA). Irregularidades administrativas cometidas por ex legisladores y funcionarios públicos de provincias del sur argentino vienen conociéndose casi cotidianamente, descollando entre ellas una denuncia sobre anomalías en la contratación de obras por las que se responsabiliza al ex ministro de Economía de Neuquén, licenciado Emilio Moretta, y a otros funcionarios.

La denuncia, elevada al Juzgado Federal neuquino por dos ciudadanos cuyos nombres no fueron proporcionados, señala irregularidades en la adjudicación directa de varias obras públicas entre las que se cuentan el camino del Indio —entre Anielo y Chos-Malal— y los aeropuertos de la última localidad y de Cavihaue.

Las adjudicaciones fueron hechas sin licitación a las firmas Tresalet y Seminara S.A., adelantándose en ambos casos a las mismas el 30 por ciento del costo de las obras, que aún no habían sido presupuestadas ni contaban con los respectivos proyecto sde ejecución.

Los denunciantes acusan no solo a Moretta, sino también a su antecesor en el cargo, y a sus colaboradores, el secretario de Obras y Servicios Públicos, Silvio A. Tosello, y al director de Vialidad Provincial, Italo Vannicola, a todos los cuales se les imputa la violación de los deberes de funcionarios públicos, cargo que se hace extensivo a los miembros del Tribunal de Cuentas Provincial, Bernardo Fain, Pedro Larralde y Osvaldo Gismonti.

Por otra parte, la policía de Neuquén informó que detuvo por segunda vez a Juan Luis Schumacher, ex diputado provincial por el Movimiento Popular Neuquino, esta vez por el hallazgo de armas en su finca de Lordi 457, en la capital de la provincia.

Schumacher recuperó hace pocos días la libertad, después de haber sido arrestado, junto con el ex diputado Alfredo Urrutia, también del Movimiento Popular Neuquino, por haberse comprobado que en la casa de la calle Luis Beltrán 2100 ambos mantenían ocultos elementos cuyos destinatarios eran los damnificados por los aluviones producidos en Neuquén en marzo de 1975.

En la ciudad de General Roca, provincia de Río Negro, por otra parte, la policía descubrió una defraudación estimada, según los primeros cálculos, en no menos de 11.500.000 pesos viejos, cometida por un funcionario del Banco de Río Negro y Neuquén.

El funcionario, cuyo nombre no fue proporcionado porque las autoridades no han concluido la investigación, que incluye a otros sospechosos, utilizaba fondos de cuentas de poco movimiento, que depositaba en el mismo banco a plazo fijo a alta tasa de interés.

Para consumar las maniobras, el detenido y sus cómplices falsificaban cheques y boletas de depósitos, y todo quedó en descubierto cuando uno de los titulares de esas cuentas descubrió que el saldo consignado en la última liquidación era inferior al que correspondía, por lo cual formuló el reclamo que habría de llevar a la revelación de las fraudulentas operaciones descriptas.

Dieron muerte a 3 sediciosos en Buenos Aires

LA PLATA, 12 (Télam). — La jefatura de policía confirmó esta tarde que tres delincuentes subversivos fueron abatidos en la "zona sur del Gran Buenos Aires" por efectivos de la repartición luego de sostener un enfrentamiento armado.

A tal efecto dio a conocer un comunicado que expresa:

"En la fecha —siendo las 4 horas— en la vía pública correspondiente a la zona sur del Gran Buenos Aires fue atacada una patrulla policial por un grupo de delincuentes subversivos".

"Repelió el ataque, de inmediato se logró abatir a la totalidad del grupo, integrado por dos mujeres y un hombre y secuestrar el vehículo que utilizaban".

"En poder de los guerrilleros —añade— se secuestró además bombas con mecha, dos revólveres, cargadores para ametralladoras y literatura extremistas".

El personal policial actuante resultó ileso.

Chispazos

Por IAN

Giraron a la justicia las actuaciones de la Cruzada de Solidaridad

BUENOS AIRES, 12. (Télam) — Un total de 200 actuaciones, existentes en la ex comisión investigadora de la Cruzada de Solidaridad en la Cámara de Diputados de la Nación, fueron giradas a la Justicia Federal, a la Fiscalía Nacional de Investigaciones Administrativas y al interventor liquidador de la Cruzada de la Solidaridad, informó el Ministerio de Bienestar Social.

El informe oficial consigna que prosigue el análisis de 50 carpetas, en el marco de ese ministerio.

Las actuaciones giradas fueron caratuladas así:

"José Ismael de Mattei, sobre denuncia; Frigorífico "La Plata Export" S.A. y Montaña S.A. sobre denuncia de José Amerise; Radio Nuclear sobre denuncia señorita Alicia Etchamendy; Cruzada de Solidaridad; Ministerio de Bienestar Social; Recurso de amparo; Actas de la comisión; María C. Guzmán sobre denuncia; Luis Liaudat s/denuncia; I.N.O.S. sobre denuncia; Declaraciones y auto de prisión preventiva señor Roballos y otros.

"Ernesto Fatigatti s/declaraciones periodísticas; Martín Adolfo Madeo; Francisco Mileo; Chacra Saavedra; I.B.M.; Almagro S.A. s/denuncia; Información general de cheques varios; Luis S. Cousido; Jorge Cesarsky s/denuncia; Ramón Benas s/denuncia; Instituto Obra Social Jubilados; Operativo Libia s/denuncia; Altar de la Patria; Ricardo Cheble s/denuncia irregularidades fondos inundaciones Santiago del Estero. Irregularidades construcción 7.500 viviendas; Irregularidades ciudad satélite Santiago del Estero y antecedentes remitidos por el ex gobernador de esa provincia.

Asimismo figuran: Salvador Paino s/denuncia; Acción Social Integral s/denuncia; Elleris S.A.; Litho Color; Pascua Sánchez; Domingo Tabares S.A.; Sancor Cooperativas Unidas Limitadas; Hércules Mussi S.A.; La Automática S.A.; Productos Betty; Talacasto S.A.; Molino Chacabuco S.A.; La Vascongada S.A.; CIFEN S.A.; Poliquipos Cums S.A.; Massa Hnos. y Cámara Argentina del Juguete.

Están incluidas también Silvio Llameza e Hijos; Necchi Argentina S.A.; Productos DECFA SRL; Sindical Autotransporte; Distribuidora de Calzado; José Pereira; César López; LIVIFA S.A.; Tor's y Cía.; Juguelandia SRL; Caracas Sport; Ríos Otero y Cía.; José Irizar, Ramón Ailan; Prensradio; Diario Norte; Julio C. Gutiérrez Brower; Confecciones Luján; Rómulo García; NIVISA SCA; APPA SRL; Editorial Códex; Art. Electric; León Liberman; Torrecilla y Cía.; José Aguirre s/denuncia; "AATRA s/denuncia; Federación Juvenil Comunista y Alejandro Ferreira Lamas s/denuncia".

Confirmaron en sus funciones a 8 embajadores

BUENOS AIRES, 12 (NA). — El Ministerio de Relaciones Exteriores proporcionó esta tarde una nómina de embajadores que han sido confirmados en sus funciones y destinos y otra que incluye a diplomáticos que deberán retornar al país.

Los confirmados son los siguientes: Fernado T. Insausti (Cuba), Juan A. Pena Gaona (Noruega), Francisco M. Molina Salas (México), Juan G. Kazenstein (China), Julio C. Carajales (OEA), Julio Barboza (Ginebra), Carlos Ortiz de Rosas (Naciones Unidas) y Guillermo de Laplaza (Uruguay).

un lugar único donde usted... es lo principal
* peluquería
* entretejidos
* baños de vapor y lo más actual en prendas
salvatore giuliano
COLON esq. AVDA. ESPAÑA
solicite turno al tel. 241899

Central Fotográfica
DISTRIBUIDORES MATERIAL FOTOGRAFICO
EN SU NUEVO LOCAL SAN JUAN 1392
F|Pte.|A

ARCO S.A.
OFERTAS FIN DE SEMANA

QUESO CUARTIROLO Cremoso y sostenido, el Kg. ..... $	165,00
BONDIOLA Estacionada, extrafina, el Kg. ..... $	299,00
MERMELADA DE DURAZNO Fco. ½ Kg. ..... $	58,00
TOMATE TRITURADO Bot. de 1 Kg., con envase ..... $	68,00
QUESO FUNDIDO Pieza de 1 Kg. ..... $	198,00
SALAMES Y SALAMINES Picado fino, el Kg. ..... $	159,00
FIAMBRE SURTIDO Cortado 3 gustos, el Kg. ..... $	139,00
PALETA COCIDA Por pieza, el Kg. ..... $	199,00

HORARIO: 8.30 a 12.30 - 15.30 a 19.30
SABADOS: 8.30 a 12.30
R. E. de SAN MARTIN 1957
Tel. 252932 - Mza.
MAGIC DISC
13|5|F|68547|13|5

SUB-GERENTE COMERCIAL
NECESITAMOS
Para nuestra Sucursal en Mendoza
IMPRESCINDIBLE CONTAR CON AMPLIOS CONOCIMIENTOS EN LOS RUBROS:
MATERIALES de CONSTRUCCION
ARTICULOS RURALES
FERRETERIA
Excelente oportunidad para persona de máxima responsabilidad, con contracción al trabajo y deseos de desarrollar su carrera dentro de una empresa.
EDAD: 30/40 AÑOS
Deberá acreditar actuación anterior en cargos similares. Por carta únicamente detallando conocimientos, antecedentes de trabajo y personales y remuneración pretendida.
M. HEREDIA Y CIA. S.A.
PIEDRAS 343 — BUENOS AIRES
11|5|F|67929|13|5|A

GOBIERNO DE MENDOZA
Ministerio de Bienestar Social

RESOLUCION Nº 656

Visto lo solicitado en Expediente AH-2-332/1976 por el Comité de Residencias Médicas del Hospital Central; atento lo informado por el Departamento de Personal y lo aconsejado por la Subsecretaría de Salud Pública,

El Ministro de Bienestar Social Resuelve:

Artículo 1º — Llamar a concurso para la provisión de CATORCE CARGOS de Médicos Residentes de Primer Año del Hospital Central en los Servicios que a continuación se mencionan:

SERVICIO DE CLINICA MEDICA II	Cuatro (4) Cargos
SERVICIO DE CLINICA MEDICA III	Cuatro (4) Cargos
SERVICIO DE CIRUGIA II	Tres (3) Cargos
SERVICIO DE OFTALMOLOGIA	Tres (3) Cargos

Artículo 2º — Llamar a concurso para la provisión de UN (1) CARGO de Médico Residente de Tercer Año SERVICIO DE CLINICA MEDICA II (vacante por renuncia), pudiendo optar a este cargo, solamente quienes hayan cumplido dos (2) años de Residencia en Clínica Médica.

Artículo 3º — El presente llamado a concurso rige a partir del 14 de Mayo y hasta las 12 horas del 24 de Mayo de 1976.

Artículo 4º — El presente llamado a concurso será publicado por DOS (2) veces en los diarios "Los Andes" y "Mendoza y Boletín Oficial, entre los días 10 y 11 de Mayo de 1976.

Artículo 5º — Los postulantes deberán presentar sus carpetas de antecedentes en la Dirección del Hospital Central.

Artículo 6º — La dirección del citado nosocomio colocará avisos en lugar bien visible del presente llamado.

Artículo 7º — Comuníquese a quienes corresponda y archívese.

RESOLUCION Nº 658

Visto el Expediente AH-2-332/1976, atento lo solicitado por la Subsecretaría de Salud Pública,

El Ministro de Bienestar Social Resuelve:

Artículo 1º — Modificar el Art. 4º de la Resolución Nº 656 de fecha 11 de mayo de 1976, el que quedará redactado de la siguiente forma:

"**Artículo 4º** — El presente llamado a concurso será publicado por "DOS (2) veces en los diarios "Los Andes" y "Mendoza" y Boletín Oficial entre los días 13 y 14 de mayo de 1976".

Artículo 2º — Comuníquese a quienes corresponda y archívese.

Fdo.: Vicecomodoro EDUARDO MASSA
Ministro de Bienestar Social

13|5|F|68493|13|5

ESTANTERIAS
METALICAS DESARMABLES
Usted Elije... y Recíbalas de Inmediato!
1 cpo. de 0,90x2x0,30 m. con 5 estantes para 40 kilogramos por estante.
$ 3.500.-
Para 70 Kgs. por estante
$ 4.500.-
Este precio incluye: Embalaje y traslado a Expreso sobre Buenos Aires
CHAPA DE ORIGEN Ira. CALIDAD
PINTURA ELECTROSTATICA HORNEADA
PORTABLES S. C.
VENTAS:
Avda. Juan B. Alberdi 1330
Tel. 632-5820
PLANTA INDUSTRIAL:
Luis M. Drago 1851 - Villa Adelina - BUENOS AIRES
5|5|F|275|DA

FOTOS CARNET
FOTO ALADINO
EN SU NUEVO LOCAL
San Juan 1392 - Tel. 218285
1|12|F|Pte.

CREDITO INTEGRAL S.A.
de Crédito y Financiaciones para un fin
COMUNICA
Que de acuerdo al Artículo 8º de las Condiciones Generales, se ha efectuado la Adjudicación perteneciente a Zona Cuyo de fecha 26-4-76, a las 9 horas, de los Grupos 13 y 14, habiendo sido favorecidos los siguientes suscriptores: Grupo 13: Por sorteo (Título Nº 059) CONTI, Oscar Ramón, San Juan; por licitación (Título Nº 029) TREO, Rodolfo José, San Juan; por puntaje (Título Nº 033) DEL RIO, Ricardo Benedicto. - Mendoza - Grupo 14: Por sorteo (Título Nº 016) BAQUEZ, Guillermo Clemente, Mendoza; por licitación (Título Nº 061) DULONG, Julio César, Mendoza; por puntaje (Título Nº 052) FERRARI DE PUSSETTO, Silvia Rosa, Mendoza. Sede de Promoción Circuito Cerrado - Don Bosco 163 - Mendoza. Casa Central: Corrientes 753, 1º Piso, Capital Federal.
Compañías Aseguradoras: Tutora S.A. - Minerva S.A. Alfa S.A. - Industriales Unidos
13|5|F|68402|13|5

EDICTOS JUDICIALES

EDICTO. — Caja de Seguro Mutual ley 1828, cita cinco (5) días beneficiarios Isabel Burian de Herrera para reclamos derechos seguro mutual. Carlos R. Nanclares, director gerente interino. 10|5|C|529|14|5

EDICTO. — Caja de Seguro Mutual ley 1828, cita cinco (5) días beneficiarios Juan Carlos Fozzatti Spoladori para reclamos derechos seguro mutual. - Carlos R. Nanclares, director gerente interino. 10|5|C|192|14|5

EDICTO. — Caja de Seguro Mutual ley 1828, cita cinco (5) días beneficiarios Carlos Atilano Cuadros Romero para reclamos derechos seguro mutual. - Carlos R. Nanclares, director gerente interino. 10|5|C|250|14|5

EDICTO. — Caja de Seguro Mutual Ley 1828, cita cinco (5) días beneficiarios María Casagrande Ramus o María Casagrande Vda. de Negri para reclamos derechos seguro mutual. - Carlos R. Nanclares, gerente interino. 11|5|C|945|15|5

EDICTO. — Caja de Seguro Mutual Ley 1828, cita cinco (5) días beneficiarios Ricardo Godoy Godoy, para reclamos derechos seguro mutual. - Carlos R. Nanclares, director gerente interino. 11|5|C|08|15|5

EDICTO. — Carlos I. Pavón C. rematará orden señor Juez Décimo Sexto Civil autos 39.670 "Cerroni Margarita contra Matilde Haydé Cassab, Camb.", 17 Mayo próximo 11.30 hs. en Mitre y Montevideo (ex Archivo Judicial). Sin base: Un equipo estereofónico, con 2 platos para difusión musical, 2 parlantes exteriores y comando separado, parlantes nombre "Onkyo" buen estado. Comprador depositará 10% seña, 10% comisión efectivo, saldo aprobada subasta. Informes Tribunal y Juan B. Justo 441, Mendoza. 12|5|C|928|14|5

EDICTO. — Carlos I. Pavón C. rematará orden señor Juez Décimo Sexto Civil, autos 39.674 "Cerroni Margarita contra Matilde Haydé Cassab, Camb.", 17 Mayo próximo 11 hs. en Montevideo esq. Mitre (ex Archivo Judicial). Sin base: Una máquina caja Registradora "Robell, serie 1 Nº 35.219, perfecto estado. Comprador depositará 10% seña, 10% comisión, saldo aprobada subasta. Informes Tribunal y Juan B. Justo 441, Mendoza. 12|5|C|928|14|5

EDICTO. — Caja de Seguro Mutual Ley 1828, cita cinco (5) días beneficiarios Pedro Ibarra Alvear para reclamos derechos seguro mutual. Carlos R. Nanclares. Director Gerente Interino. 12|5|C|239|16|5

EDICTO DE MENSURA. — Gobierno de Mendoza. Ministerio de Bienestar Social. Instituto Provincial de la Vivienda. - Inocencio G. T. Scelta, agrimensor, mensurará 14 Has. 0018,91 m2., parte de mayor extensión, propiedad de Bodegas y Viñedos Gargantini S. A. I. C., Sur Calle Florida esquina Arroyo Los Campamentos, miércoles 19, hora 8. 12|5|F|68042|14|5

EDICTO. — Tercer Juzgado Civil, Tercera Circunscripción Judicial, autos 601, notifica a Patricio Mellan y o sus sucesores, traslado demanda por diez días, promovida por Enrique Julio Varela, por Título Supletorio, sobre inmueble constante de una superficie de 1.316.35 m2., según plano mensura y 1.327,20 m2., según título, ubicado sobre calle Santos Lugares s|n., denominado Algarrobo Grande, distrito Ing. Giagnoni, departamento Junín, Mendoza. Límites: Norte: José Alejandro Escudero y Lorenzo Montepelloso. Sur: Moisés Aracena. Este: calle Santos Lugares y Oeste: José Alejandro Escudero. Cítase asimismo, a quienes se consideren con derechos, diez días última publicación edictos a concurrir a juicio. Francisco D. Simón. Secretario. 13|5|F|68468|22|6|A

EDICTO. — Juez Segundo Juzgado Civil en autos 103.207 "Fredes de Araya Elsa Esther c|Antonio G. Araya Divorcio" notifica Antonio Genaro Araya, ignorado domicilio, fs. 14 vta. "Mendoza, 29 de abril de 1976. De la demanda entablada, traslado al demandado por veinte días para que comparezca y responda bajo apercibimiento de ley (Art. 302, 167, 21, 74 y 75 del C.P.C.) ...Fdo: Dr. José H. Brescia - Juez". Mza., 7-5-76. Eduardo O. Giménez D. Secretario. 13|5|C|575|21|5|A

EDICTO. — Juez Tercer Juzgado Civil, Expte. Nº 108.697, "Gutiérrez de Saez María c|Andrés M. Saez p|Divorcio", notifica a Andrés Manuel Saez, de ignorado domicilio, traslado demanda por veinte días, con citación y emplazamiento, debiendo igual plazo comparecer y constituir domicilio legal dentro del radio Juzgado, bajo apercibimiento de ley (arts. 21, 74 y 75, 165, 167 y concord. C.P.C.). Arnaldo Andrés Frigerio. Secretario. 13|5|C|528|21|5|A

EDICTO. — Juez Segundo Juzgado Civil, Segunda Circunscripción Judicial, Sec. 4, cita herederos y acreedores José Teijeiro, comparendo uno de junio próximo, ocho horas, autos Nº 17.416. Dra. Hirma G. Saso. Elda I. Savoy. Secretaria. 13|5|F|68408|26|5|A

EDICTO. — Juez Quince Civil, hace saber derecho - habientes, ignorado domicilio respecto auto Fiat 1500, modelo 1967, motor 631.464, por expediente 39.597, corre traslado a mismos, veinte días, comparezcan, respondan y fijen domicilio legal, bajo apercibimiento. Rodolfo H. Puebla. Secretario. 13|5|C|220|21|5|A

EDICTO. — Juez Doce Civil en autos 67.694, "González Martín Arturo c|Domingo Mario Favale, Prep. Vía Ejec.", notifica por tres veces con dos días de intervalo, a Domingo Mario Favale, de ignorado domicilio, la providencia que en fecha y parte pertinente dice: "Mendoza, 7 de agosto de 1974. ...Cítase y emplázase al deudor para que dentro del tercer día hábil posterior al de su notificación y en horas de oficina, comparezca a reconocer contenido y firma de la documentación acompañada y fije domicilio legal dentro del radio del Tribunal, bajo apercibimiento de ley (arts. 21, 74, 229 y 230 del C.P.C.). ...Fdo.: Jorge O. Villarruel - Juez". Carlos M. Baronian. Secretario. 13|5|C|429|21|5|A

EDICTO. — Juez Décimo Juzgado Civil autos 10.265 - "Leyes Juan José p|Inscripción de martillero y Corredor de Comercio", hace saber que el Sr. Juan José Leyes solicita inscripción como corredor de comercio. Juan Carlos Calderón. Secretario. 13|5|C|480|21|5|A

EDICTO. - Juez Décimo Juzgado Civil cita herederos y acreedores de Herminia del Carmen Castro de Vargas y Norberto José Vargas, comparendo catorce de junio próximo nueve horas. Expte. 10.936, Juan Carlos Calderón. Secretario. 13|5|C|780|26|5|A

EDICTO. - Juez Segundo Juzgado Civil cita herederos y acreedores de Catalina Berrino Vda. de Lioni, comparendo veintiseis de mayo próximo, doce horas. Autos 103.439 Mza. 3-5-76. - Eduardo O. Giménez B. Secretario. 13|5|C|813|21|5|A

EDICTO. - Caja de Seguro Mutual Ley 1828, cita cinco (5) días beneficiarios "Miguel Maure Gonzalez", para reclamos derechos seguro mutual. - Carlos R. Nanclares. Director gerente interino Caja de Seguro Mutual. 13|5|F|68601|17|5

EDICTO. - Juez Civil de Rivadavia cita herederos y acreedores "Carmen Felipe Salomón", comparendo dieciocho de junio próximo, once horas. Autos 653. - Francisco D. Simón. Secretario. 13|5|F|68596|26|5|A

EDICTO. — Juez Tercer Juzgado Civil, en autos Nº 108.715 "Saia de Gutiérrez Betsabé p|Título Supletorio", notifica y emplaza por diez veces terceros posibles interesados sobre inmueble ubicado calle Chacabuco 2672 El Plumerillo, Las Heras, Mendoza. Límites: Norte Arzobispado de Mendoza; Sur: Dirección General de Escuelas; Este: calle Chacabuco; Oeste: María de Facio. El Juzgado proveyó: "Mendoza, 27 de febrero de 1976 De la acción instaurada, Traslado a los interesados por diez días, debiendo en igual plazo comparecer y constituir domicilio legal dentro del radio de este Juzgado, bajo apercibimiento de ley (Arts. 21, 74, 75, 165, 212, 214 y concordantes del Cód. Proc. Civil). Firmado: Dra. Ana M. Viotti, Juez". Arnaldo Andrés Frigerio, Secretario. 22|4|C|029|27|5|A

EDICTO. — Juez Segundo Juzgado Civil cita herederos y acreedores de Clara Violeta Ariosa de Morán, comparendo treinta y uno de mayo próximo, doce horas. Autos 103.977, Mza. 27/4/76. Eduardo O. Giménez B. Secretario. 3|5|C|455|13|5|A

EDICTO. — Juez Segundo Juzgado Civil San Rafael cita herederos acreedores de Humberto Debandi, audiencia veinticuatro mayo próximo nueve horas. Marcos L. Vega. Secretario. 3|5|F|65301|13|5|A

EDICTO. — Segundo Juzgado Civil, cita herederos y acreedores Florentino Ortego, audiencia dieciocho de mayo próximo a las ocho. Elda Inés Savoy. Secretaria. Autos Nº 16.832. San Rafael, 21 de abril de 1976. 3|5|F|65306|13|5|A

EDICTO. — Juez 16º Civil —autos 37.598— cita y emplaza herederos y acreedores de Celmira Adaro comparendo uno de junio próximo doce horas. Francisco Rodríguez, secretario. 3|5|C|042|13|5|A

EDICTO. — Juez Cuarto Civil, cita herederos y acreedores de: Petrona Rodríguez de Luna, comparendo diez de junio próximo a las doce horas. - Eqpte Nº 70.821. Susana M. Durán - Secretaria. 5|5|C|210|17|5|A

EDICTO. — Juez Décimo Juzgado Civil cita herederos y acreedores de Hipólito Horacio Espilocin, comparendo dos de junio próximo nueve horas. Expediente: 11179. - Juan Carlos Calderón. Secretario. 5|5|C|280|17|5|A

EDICTO. — Juez Décimo Segundo Civil, cita herederos y acreedores, autos 71.011: "Beni Julio, Suc.", comparendo dicinueve mayo próximo, once horas. - Carlos M. Baronian, Secretario. 5|5|C|355|17|5|A

EDICTO. — Juez Civil Primer Juzgado, Secretaría 2, cita herederos y acreedores "Pérez Pantaleón Julio por Sucesión", autos Nº 72.550 - A, comparendo veintiocho de mayo próximo a las doce horas. - José Yagüe - Secretario. 5|5|F|65751|17|5|A

EDICTO. — Juez Séptimo Civil, cita y emplaza a los herederos y acreedores de Pío Pradella, comparendo del treinta y uno de mayo próximo, a las doce horas. - José M. Hidalgo, secretario. 5|5|C|560|17|5|A

EDICTO. — Juez Noveno Civil cita, emplaza herederos, acreedores de Francisco Anfuso Campanella, comparendo diecisiete mayo próximo nueve treinta. Expte. 103.486. - Juan Gutiérrez Cassabe, secretario. 5|5|C|500|17|5|A

EDICTO. — Juez Trece Civil, cita herederos y acreedores de Vella María Giorgetti, comparendo día veintiuno de mayo próximo a las ocho horas. Expte. Nº 71.570. Rodolfo C. Adam. Secretario. 7|5|C|892|19|5|A

EDICTO. — Juez Quince Civil, cita herederos, acreedores: José Di Marco, comparendo: Mayo veintiseis, doce horas. Expte. 39.667. Rodolfo R. Puebla. Secretario. 7|5|C|982|19|5|A

EDICTOS. — Juez Primer Juzgado Civil hace saber que Liliana Mariel Aguirre de Chacr, en autos Nº 113.915 solicita su inscripción de Martillero y Corredor de Comercio (Art. 2 Ley 3.043). Luis A. Benvenuto. Secretario. 7|5|C|73|19|5|A

EDICTO. — Segundo Juzgado Civil, Secretaría 3, cita herederos y acreedores Aquilino Ortiz, audiencia veintisiete mayo, ocho horas. San Rafael, 29 abril 1976. Elda I. Savoy. Secretaria. 7|5|F|66212|19|5|A

EDICTO. — Juez Primer Juzgado Civil cita herederos y acreedores de Juliana Dominga Rubín de Robles, comparendo veintisiete mayo próximo, once horas. José Yagüe. Secretario. 7|5|F|662|7|19|5|A

EDICTO. — Antonio Cerdá Pallarés, martillero matrícula 215, Rep. del Líbano 333, en expediente 86.720 Castro Ariza R. L. c|Abel L. Avecilla, ejecución cambiaria, rematará el día 19 de Mayo 1976 a las 10 horas, en los estrados del Juzgado, frente a la secretaría del decimocuarto Juzgado Civil Comercial, tercer piso del Palacio de Justicia: La unidad número veintiséis del primer piso, designada como escritorio 21, en calle Colón 430, Ciudad, Mendoza, con una superficie cubierta exclusiva de 77 m. 93 dec. más 16 m. 44 dec. cuadrados de superficie cubierta común, totalizan 94 m. 37 dec. Dicha unidad está dividida en tres oficinas grandes, cocina y baño, calefacción a gas individual, pisos granito, con ventanales al Oeste. Inscripta en el Registro de la Propiedad Raíz a nombre de Abel Leonardo Avecilla y Angel Campos en condominio y por partes iguales Nº 2185 fs. 229 Tº 19 propiedad horizontal, ciudad, Oeste; Dirección de Rentas Nº 28789; Municipalidad manzana 534 parcela 8 subparcela 25; superficie según títulos 1052 m. y según planos 1036,67 m. cuad. de terreno, linda Norte, calle Colón en 28,30 m.; Sud, Marta Ibañez en 23,71 m. y martillo que da al Sud en 5,25 m. con Leopoldo Zara; Este, Felicita Cordero de Zara en 20,70 m. y en otro tramo con Leopoldo Zara en 19 m.; Oeste, Adolfo Rovello y Agustín E. Ederra en 31,70 m. Avalúo Oficial $ 92.740. Base de venta (50% indiviso) $ 32.459, seña 10%, comisión 3%, saldo aprobada la subasta. Hipoteca en primer grado a favor de Salvador Lamicela por $ 2.916.667 m|n. Embargos de fs. 30 y vta. por un total de $ 658.511; debe Dirección Rentas $ 1.673,23; Obras Sanitarias pesos 1.456,70; más los reajustes que hubiere en el acto de pagar. Los títulos pueden verse en autos no aceptándose reclamos o cuestión alguna sobre fallas o defectos después de la subasta, haciéndose presente que se remata la parte indivisa, el 50% del derecho de condominio que el demandado tiene en el inmueble. Notificación al acreedor hipotecario: Por el presente se notifica al acreedor hipotecario Salvador Lamicella o a los posibles tenedores de documentos, que esta causa se encuentra en estado de remate, a fin de que concurran a defender sus derechos. 9|5|F|66694|17|5|A

EDICTO. — Juez 14º Juzgado Civil, cita, emplaza herederos acreedores "Fanny Cernik de Muravnik" comparendo siete junio próximo diez treinta horas. - Felipe de la Rosa, secretario. - Autos 87.908. 11|5|C|254|21|5|A

EDICTO. — Juez Tercer Juzgado Civil, cita herederos y acreedores de Humberto Italo Luis Gei, comparendo veinticuatro de junio próximo once y treinta horas. - Arnaldo Andrés Frigerio, Secretario. 11|5|C|54|21|5|A

Se reunirán en junio los 23 gobernadores

Dirigirá un mensaje al país el Presidente

CATAMARCA, 12 (Télam). — El ministro del Interior, general de brigada Albano Eduardo Harguideguy, anunció hoy aquí que en los próximos días el presidente de la Nación dirigirá un mensaje a todo el país" y que "reina tranquilidad en todo el territorio nacional".

El general Harguindeguy, luego de poner en funciones al nuevo gobernador de la provincia, coronel (RE). Jorge Carbucci, mantuvo un animado diálogo con los periodistas acreditados en la casa de gobierno

Transmitió luego el saludo del gobierno nacional al pueblo de Catamarca "pueblo este —dijo— donde se trabaja con espíritu de paz, trabajo y concordia".

"Yo espero —agregó— que en ese ambiente se siga viviendo y trabajando para lograr poner a nuestro país en la senda de progreso a lo que todos aspiramos".

Al anunciar que el presidente de la Nación dirigirá en los próximos días un mensaje al país, informó que también harán lo propio los gobernadores en sus respectivas provincias.

"Esperemos que la senda de tranquilidad, de paz y de trabajo que se ha inaugurado desde hace algo más de un mes no se abandone y que seamos todos protagonistas, desde el presidente hasta el último ciudadano argentino, en esta nueva etapa, de este nuevo esfuerzo, y así haremos realidad la Nación que todos aspiramos", dijo.

"El país está absolutamente tranquilo. Se ha terminado de poner en posesión a los mandatarios provinciales, la justicia está prácticamente en la parte final de su proceso de reorganización; se ha instalado la comisión de asesoramiento legislativo; en el área económica se han tomado medidas que hacen al fondo de la cuestión económica y los resultados recién se empiezan a ver", manifestó.

"Ya saben ustedes —agregó— que nadie tiene la varita mágica para revertir un proceso de deterioro económico. Yo diría que el país ya empieza a caminar, hay que pensar que muchos dijeron que el país estaba detenido, no, no estaba detenido, estábamos cayendo, pensamos que estábamos con un producto bruto nacional negativo".

"Basta estabilizar eso y empezar a proyectarse hacia una mayor productividad hacia una mayor creación de riquezas. Esta será la única forma de poder reconstruir, no podemos nunca repartir lo que no tenemos. No podemos repartir lo que no se produce. Entonces, el país empieza a caminar en la medida que todos contribuyamos con nuestros esfuerzos".

Adelantó que la reunión de gobernadores se realizará en el próximo mes de junio sin fijar fecha precisa. Previamente a esta reunión, señaló, los ministros de gobierno de provincias harán lo propio para analizar cuáles son los temas más acuciantes que se tratarán a nivel de gobernadores, escuchándose en esta oportunidad la palabra del presidente de la Nación".

Consultado sobre la situación de los presos políticos manifestó que esa era una cuestión que merecía permanentemente atención del ministerio a su cargo, señalando que "si bien no es público cuándo se detiene o se pone en libertad, yo les aseguro que si bien todos los días hay decretos poniendo personas a disposición del Poder Ejecutivo nacional, también en este momento y todos los días hay decretos que dejan en libertad a personas que estaban a disposición del Poder Ejecutivo nacional".

Finalmente, consultado sobre la actividad de la comisión de asesoramiento legislativo, dijo que "en estos momentos hay una serie de decretos referidos a prohibición de algunas actividades y sanción de otras, que son esencialmente atentatorias contra la democracia y contra el sistema de vida argentino. Hay que tomar una serie de resguardos para segurar que nuestros enemigos tengan su condigna sanción".

Contralmirante Luis A. Fermani. (Radiofoto de NA).

Nuevo jefe de la Infantería de Marina

BUENOS AIRES, 12 (Télam). — "La tarea ha sido ardua, pero los resultados logrados por la Infantería de Marina en conjunción con otras fuerzas de la Armada en las recientes jornadas de marzo, colman de satisfacción al suscripto y a la superioridad", afirmó hoy aquí el jefe saliente de Infantería de Marina y actual ministro de Bienestar Social de la Nación, contraalmirante Julio Juan Bardi.

El contraalmirante Bardi habló al despedirse de los efectivos que estuvieron bajo su mando. Lo hizo en el curso de una ceremonia en la cual el jefe del estado mayor de la Armada, vicealmirante Armando Lambruschini, puso en el cargo al nuevo jefe de la citada fuerza naval, contraalmirante Luis Alberto Fermani.

En su mensaje, pronunciado en la sede del comando general de la Armada, el contraalmirante Bardi puntualizó, además, que durante su gestión se dotó a la infantería de Marina "de la aptitud más conveniente para la lucha contra la subversión, sin abandonar su propia capacidad anfibia, enmarcando este accionar dentro de las reales posibilidades que la Armada puede brindarnos para el cumplimiento de nuestra misión".

Refiriéndose a las "recientes jornadas de marzo", señaló que la fuerza a su cargo "procedió con la precisión, la firmeza y el alto espíritu de cuerpo que la ha caracterizado siempre y que no dudo mantendrá e intensificará en las circunstancias particulares que nos toca vivir".

"Estas cualidades —acotó—, unidas a la vocación de servicio, aguerrido espíritu combativo e ideales de patria y libertad, constituyen las armas para derrotar la delincuencia subversiva en todas las intervenciones que involucren represión militar o control de población".

Una nueva onda sísmica causó pánico en Italia

Hubo deslizamientos de tierra y caídas de paredes

UDINE (Italia), 12 (UPI). — Una nueva serie de temblores de tierra sacudió esta madrugada el noreste de Italia, provocando deslizamientos de tierra y la caída de paredes ya resquebrajadas por los movimientos telúricos anteriores.

Los sacudones, que se iniciaron a las 11.18 P.M. (2218 G.M.T.) de ayer y continuaron hasta las 10.04 A.M. (0949 G.M.T.), abrieron nuevas grietas en la superficie de la tierra y provocaron deslizamientos de tierra, uno de los cuales enterró a un automóvil en cuyo interior, segun se cree, había dos personas.

Un guardia de un banco y un presunto saqueador también han desaparecido y el derrumbe de las paredes hirió a por lo menos otras diez personas.

En total se registraron ocho temblores de entre 3.2 y 4.8 grados en la escala Richter.

Otros dos sismos, con epicentros separados de los de la región friulana se registraron ayer en la región sur del país. Ambos movimientos, tuvieron su epicentro bajo las aguas del mar Jónico, 1.100 kilómetros al sur de esta ciudad y estremecieron ciudades del sur de Italia, y de la costa occidental griega, donde se registraron escenas de pánico.

Esa región fue afectada en 1953 por un terremoto que dejó un saldo de centenares de muertos en las islas jónicas.

Ayer no se registraron víctimas ni daños mayores en la zona afectada.

Con esta serie llegan a 70 los remezones que han ocurrido desde el terremoto del martes de la semana pasada, que alcanzó 6.9 en la escala abierta y destruyó 24 aldeas y ciudades de la región friulana, cerca de la frontera con Austria y Yugoslavia.

La policía de carabineros mientras tanto informó que hasta hoy se habían hallado 875 cadáveres entre los escombros y que el total de heridos llegaba 1.583. Todavía se desconoce el paradero de otras 400 personas.

La prefectura de Udine, al mismo tiempo, dijo que el total de muertos llegaba a 914 y que el total pasaría finalmente de los mil.

El temblor más fuerte de anoche se produjo a las 11.44 P.M. (2244 GMT) y despertó a habitantes de Venecia y Padua, a más de 160 kilómetros de distancia.

Los remezones provocaron deslizamientos de tierra y caída de paredes en Gemona, Peonis, Maiano y Buia. En el monte Brancot se desprendieron grandes rocas que rodaron laderas abajo y se detuvieron a escasa distancia de una verdadera "ciudad de carpas" que se ha levantado en un valle junto a las ruinas de Praulins Di Trasaghis.

Reincorporaron a docentes que se vieron obligados en 1973 a abandonar sus cargos

BUENOS AIRES, 12. (NA). — Según una información de la Universidad Nacional de Buenos Aires, en las facultades de Medicina y de Derecho fueron reincorporados profesores que se vieron obligados a dejar sus cargos —en 1973— pese a haberlos obtenido por concurso público.

Entre ellos figuran los doctores Andrés Santas, Antonio E. Alzugaray y Juan Carlos Casiraghi como profesores titulares de la Facultad de Medicina y como profesor adjunto —en la misma casa de estudios— Juan Carlos Christensen.

En la Facultad de Derecho y Ciencias Sociales volverán a sus cátedras los profesores titulares Enrique Ramos Mejía y Jorge Antonio Aja Espil, y el profesor asociado Juan R. Aguirre Lanari.

En la Facultad de Odontología, según la misma información, se dispuso admitir el ingreso a la carrera de odontología a los aspirantes que, en el curso de orientación vocacional obtuvieron una calificación equivalente a 6 puntos.

El rectorado de la UNBA reiteró, además, que en la escuela superior de comercio Carlos Pellegrini, el promedio anual de siete puntos —o más — implicará la aprobación de las asignaturas y la exención del examen general, siempre que el alumno esté calificado en los cuatro bimestres y no registre aplazo en el cuarto promedio bimestral.

En medios académicos trascendió esta tarde que el delegado militar de la Facultad de Farmacia, capitán de fragata Juan Carlos Montanaro dejó ese cargo que fue cubierto, de inmediato, por el capitán de corbeta bioquímico Rodolfo Cicalella, quien antes se desempeñó en el rectorado de la UNBA. Montanaro se habría alejado del cargo por razones inherentes a la prestación de servicios militares.

Tómbola

MONTEVIDEO, 12 (UPI).- Primeros premios del sorteo de la tómbola efectuado hoy:

660	114
213	880
764	790
999	992
207	485
262	789
749	579
371	805
476	795
261	788

El cantante de tangos Héctor Mauré falleció

BUENOS AIRES, 12. (NA). Víctima de un paro cardíaco falleció hoy en esta capital el popular cantante de tangos, Héctor Mauré, que en una época de su trayectoria artística integró la orquesta del desaparecido maestro Juan D'Arienzo.

Mauré, de 56 años, murió en su domicilio cuando se disponía a dirigirse al "Rincón de los Artistas", local donde actuaba todas las noches junto a otros exponentes de la música popular.

El desaparecido cantante desde hacía quince días sufría malestares al corazón, lo que lo obligó —en más de una ocasión— a suspender sus actuaciones artísticas.

Mauré emergió a la popularidad tras ganar un concurso e ingresar como solista a la orquesta de Juan D'Arienzo.

Posteriormente se independizó de éste y formó su propio conjunto que lo acompañaba en sus actuaciones en el país y en el exterior.

FOTOS CARNET
FOTO ALADINO
EN SU NUEVO LOCAL
San Juan 1392 - Tel. 218285
1 12 Pie.

Ampliará su jornada de trabajo la administración pública de Buenos Aires

LA PLATA, 12 (NA). — A partir del primero de julio próximo será ampliado el horario de trabajo de los empleados de la administración pública bonaerense a siete horas de labor diarias en vez de las seis que se cumplen actualmente.

Según lo informado oficialmente, este horario se cumplirá en un solo turno corrido —es decir sin interrupciones al mediodía— y la fijación definitiva del mismo estará a cargo de una comisión especial integrada por los directores de personal de las diversas áreas de la administración provincial que a breve plazo darán a conocer sus conclusiones.

Actualmente los empleados publicos bonaerenses cumplen en su mayoría el horario de 13 a 19, el cual, de acuerdo a trascendidos circulantes en medios vinculados a la administración pública provincial, podría ser ampliado desde las 12 a las 19 horas.

Según se indicó, esta medida tiende a la vez de lograr una mayor eficiencia y productividad en la atención de los problemas públicos de la provincia, a adecuar el horario de trabajo de los empleados bonaerenses de acuerdo al que cumplen sus similares de la administración oficial a nivel nacional.

De esta manera también se trata de ir avanzando en el proecso de racionalización y redistribución de la mano de obra ocupada por el Estado

Aclaración formulada por Bienestar Social

BUENOS AIRES, 12 (Télam). — El Ministerio de Bienestar Social de la Nación dio a conocer una aclaración ante versiones periodísticas referidas a que el personal femenino de la Secretaría de Salud Pública "que hubiera sido dejado cesante por imperio de la ley 21.274 (prescindibilidad), tendría opción a realizar un curso acelerado de auxiliar de enfermería y posteriormente a reintegrarse al servicio en ese carácter, en establecimientos asistenciales de su área".

Expresa que con el proposito de desvirtuar "toda posible confusión que tienda a alentar falsas expectativas". Que lo consignado por esos medios de prensa se trata del estudio de un proyecto "por el cual se trataría de redistribuir al personal femenino" de ese Ministerio que, "por estar actualmente desempeñandose en funciones de relativa o escasa necesidad real, y/o por razones de economía presupuestaria, pueda ser declarado prescindible en los términos de la ley 21.274".

Hoy asume Luis Perazzo en la Junta de Carnes

BUENOS AIRES, 12. (Télam).- El interventor en la Junta Nacional de Carnes, doctor Luis Perazzo, asumirá sus funciones mañana, a las 18, en la sede de dicho organismo, San Martín 459, primer piso.

Será impuesto del cargo por el secretario de Agricultura y Ganadería, doctor Mario Cadenas Madariaga.

Mercado cambiario

BUENOS AIRES, 12 (Télam). — Las cotizaciones de las divisas en los mercados de cambios, fueron las siguientes:

Monedas	Mercado Oficial Comp.	Mercado Oficial Vend.	Mercado Libre Comp.	Mercado Libre Vend.
Inglaterra	257,18	258,63	450,06	460,75
U. S. A.	140,00	140,00	245,00	250,00
Francia	2.984,80	3.005,87	5.223,40	5.355,00
Italia	16,39	16,57	28,69	29,52
España "A"	207,76	215,27	363,58	383,50
España "B"	200,06	207,55	350,10	369,75
Alemania	5.485,20	5.513,57	9.599,10	9.820,00
Finlandia	3.619,00	3.662,61	6.333,25	6.525,00
Holanda	5.173,00	5.199,23	9.052,75	9.262,50
Bélgica fin.	347,90	350,82	608,82	625,00
Bélgica conv.	357,84	360,09	626,22	641,50
Suiza	5.611,20	5.638,46	9.819,60	10.045,00
Japón	46,82	47,11	81,93	83,92
Canadá	142,94	143,42	250,14	255,50
Portugal	464,80	479,93	813,40	855,00
Dinamarca	2.312,80	2.332,28	4.047,40	4.155,00
Noruega	2.552,20	2.572,25	4.466,35	4.582,50
Suecia	3.182,20	3.203,73	5.568,85	5.707,50
Austria	763,00	778,83	1.335,25	1.387,20

Las monedas de Inglaterra, Estados Unidos y Canadá cotizan por unidad. El resto cada cien unidades.

Córdoba

CORDOBA, 12 (NA).- Primeros premios del sorteo de la lotería efectuado esta noche:

17321	....	$ 6.000.000
27331	.... „	350.000
4122	.... „	100.000
43955	.... „	75.000
3016	.... „	50.000
4383	.... „	30.000
6893	.... „	30.000
13679	.... „	30.000
36254	.... „	30.000
39666	.... „	30.000

Quiniela de Mendoza

El Banco de Previsión Social dio a conocer el extracto de la quiniela sorteada anoche por la Lotería de Mendoza:

1º Premio	.....	468
2º „	.....	088
3º „	.....	970
4º „	.....	248
5º „	.....	090
6º „	.....	593
7º „	.....	930
8º „	.....	789
9º „	.....	999
10º „	.....	268
11º „	.....	710
12º „	.....	559
13º „	.....	315
14º „	.....	650
15º „	.....	751
16º „	.....	087
17º „	.....	816
18º „	.....	430
19º „	.....	278
20º „	.....	305

USTED ESTA ENTRE LOS HEREDEROS

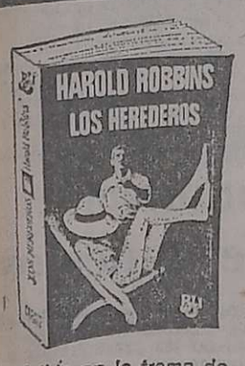

Metido en la trama de esta obra apasionante.
LOS HEREDEROS de Harold Robbins.
Que presenta Biblioteca Universal Caralt. Junto a 7 novelas imperdibles.
LA PERLA John Steinbeck
LA VIDA DE MAHOMA C. Virgil Gheorghiu
LEGIONARIO EN ESPAÑA Peter Kemp
HISTORIAS DE PAT HOBBY F. Scott Fitzgerald
EL MUNDO, LA CARNE Y EL PADRE SMITH Bruce Marshall
LOS INVICTOS William Faulkner
LAS BARRERAS DE LA PASION Frank G. Slaughter
Las vende su kiosco amigo.
Las distribuye ANESA, para sus ganas de buen leer.

ANESA

ACEROTUB CUYO
DIVISION DE OKS HNOS: Y CIA. S.A.C.I.F.A.
CHAPA DE ALUMINIO KAISER
SINUSOIDAL — DOBLEKRESTA — LISA
TODAS LAS MEDIDAS
ENTREGA INMEDIATA, IMPORTANTES BONIFICACIONES
CARRIL CERVANTES 2.330 - GODOY CRUZ
TELEFONOS 221569 - 225101

textil peru
PLAYA ESTACIONAMIENTO CLIENTES en SAN LORENZO 374
Centro Distribución Cuyo de Prendas Jerarquizadas
MONTEVIDEO 374 — Tel. 247532

FABRICA ROPA DE GAMUZA Y CUERO
Ventas por Mayor
Facilidades
Envíos al Interior
MANUFACTURA ARGENTINA DE CUEROS
MAC
Suipacha 474 - Loc. 8
Tel. 46-2265
Buenos Aires - 1008

SERVICE HELADERAS
Columbia
NUEVO TEL. 222911

La CUOTA CONGELADA de Autoplan, hace que su Peugeot 0 Km entre en sus planes

Hay muchas maneras de pagar un auto. Pero la que a Ud. más le conviene, se la ofrece Autoplan. Porque no solo lo paga en 50 cuotas y sin intereses.

Además, Autoplan le asegura que Ud. recibe su unidad, y la termina de pagar a CUOTA CONGELADA. Infórmese a fondo sobre Autoplan, en su Concesionaria Peugeot. Y verá como su Peugeot 0 km no se queda en simples planes.

AUTO PLAN*
PEUGEOT
Para que su Peugeot entre en sus planes
*PLAN DE AHORRO

Industria Argentina

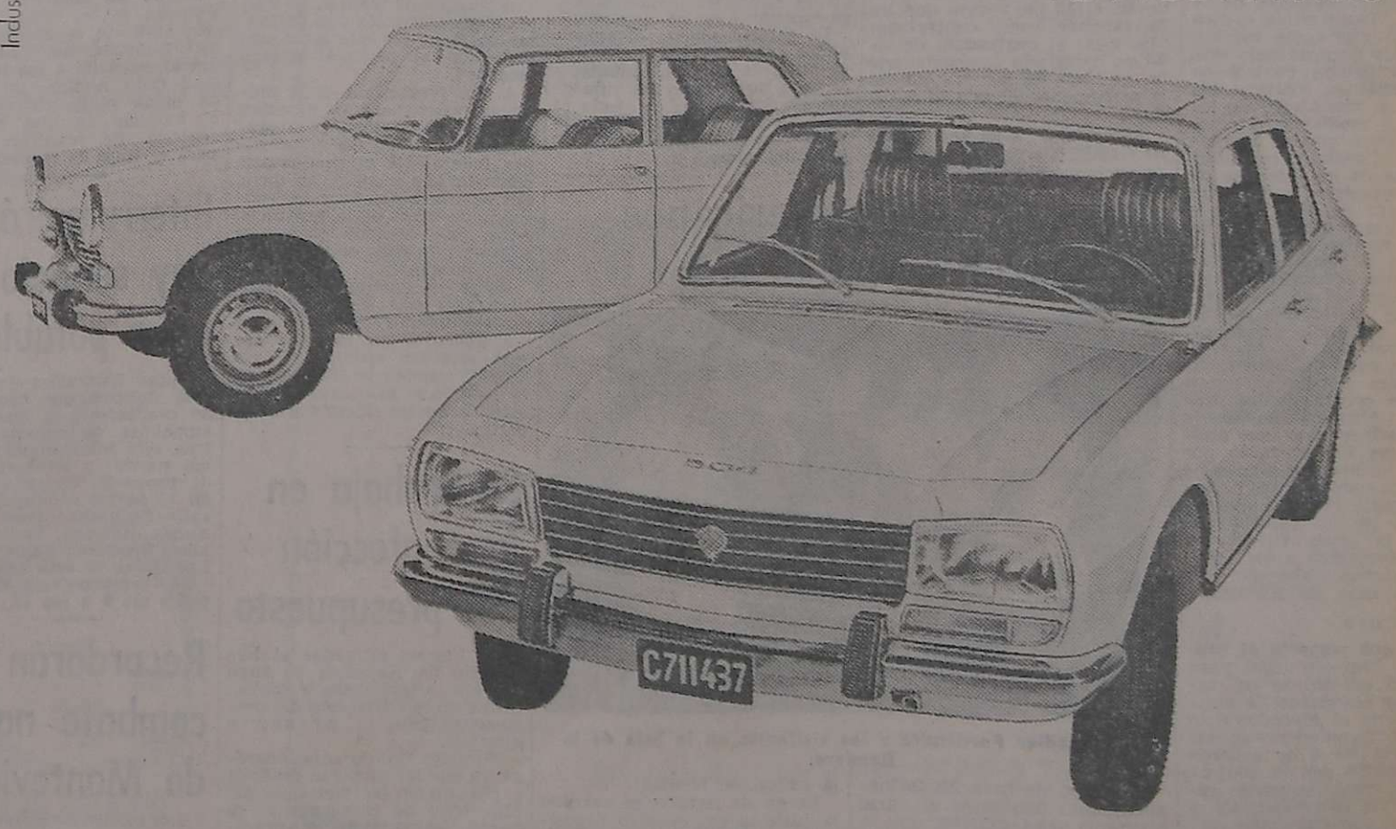

AUTO PLAN S.A. DE AHORRO PARA FINES DETERMINADOS Marcelo T. de Alvear 636 - P.11o.(1058) - Buenos Aires • Personería Jurídica acordada por Resolución de la Secretaría de Estado de Justicia de la Nación No.1645 de fecha 26 de agosto de 1968 • Planes aprobados por Resolución de la Secretaría de Estado de Justicia de la Nación No. 2539 de fecha 4 de diciembre de 1969 • SEGUROS: SUD AMERICA TERRESTRE y MARITIMA Cía. de Seguros Generales S. A. - HELVETIA ARGENTINA S. A. de Seguros - ACONCAGUA S. A. de Seguros.

LOS ANDES

Fundado el 20 de Octubre de 1882 por el Dr. Adolfo Calle

Directoras:
Carmen Usandivaras de Calle
Elcira Videla de Schiappa de Azevedo

MENDOZA, JUEVES 13 DE MAYO DE 1976

Una cosecha de uva con sorpresas

Las altas cifras alcanzadas hasta el 2 de mayo en curso por la producción de uva, que ya superan el pronóstico oficial de cosecha del INV. con más de 25 millones de qq. para Mendoza, constituyen una verdadera sorpresa para ponderados sectores de opinión que en virtud de ciertas características presentadas por el proceso de maduración a las que se sumaban los alcances de efectos negativos provocados por accidentes climáticos y enfermedades surgidas en algunas zonas, aguardaban una cosecha similar a la del año 1975 o acaso menor. Los datos del INV echan por tierra con todo el esquema y plantean interrogantes en momentos, inclusive, en que se anota una reducción del consumo del 8 por ciento respecto de igual mes de laño pasado.

Frente a esta complicada situación giran ahora encontradas opiniones, algunas de las cuales pondrían en duda la veracidad de las informaciones relativas a los niveles de producción. Consultas efectuadas por este diario en medios especializados de la vitivinicultura permiten sin embargo saber que, desde el punto de vista técnico, corresponde atenerse a un método racional para determinar en qué medida el proceso se ha venido desenvolviendo correctamente. Y ese método consiste en esperar que se cierre el último libro de cosecha, determinar el grado alcohólico por zona y confrontarlo con las muestras retenidas fuera de bodega. Recién entonces se podrá saber si se han cometido maniobras fraudulentas a través de estiramiento u otros medios ilícitos. También se deberá tener en cuenta si se mantiene la relación uva-vino.

Al margen de estos datos, cabe lo anecdótico que, a veces, puede servir como base para motivar, aun a riesgo del fracaso, una investigación exhaustiva de factores que, eventualmente, pueden haber servido de base para especulaciones que contribuyeron o pudieron contribuir a una distorsión de las cifras. Las vacaciones de verano, por ejemplo, dieron motivo a más de un turista mendocino, para formular severas críticas respecto de la calidad de los vinos que se expendían, por ejemplo, en zonas balnearias. Otros, en sus viajes por el Litoral, consignaron situaciones de parecidas características. Y hasta hubo quienes dudaron de la autenticidad de los vinos que se consumían en esas zonas, no exceptuándose algunos productos de marca de prestigio.

Estas apreciaciones, que por cierto no podían ser comprobadas, servían sin embargo de toque de atención para que las autoridades pertinentes ensayaran un sistema de inspecciones, muestreos, análisis, investigaciones en profundidad. Porque a veces un simple conocedor de vinos, una aseveración meramente pragmática, puede dar indicios que, cuando menos, movilicen la labor de control que debe ejercerse en esta materia. La adulteración, el estiramiento, algunos casos de edulcorantes agregados para satisfacer ciertos "paladares" que nadie sabe quién se encargó de deformar, pueden traducirse en millones de quintales fantasmas, según sea la proporción de aquellas maniobras.

Que existen zonas donde se consumen vinos de dudosa calidad y caracteres organolépticos, también dubitables, es cosa que difícilmente alguien bien informado pueda poner en duda.

Allí es donde lo anecdótico pasa a ser casi certidumbre, calificación apriorística con muy confiables fundamentos.

"La industria y el comercio deben actuar con responsabilidad"

(Viene de la Pág. 1ª)

tará las medidas convenientes en defensa de los genuinos intereses de la Provincia. Para ello resulta necesario que los diferentes sectores expresen su opinión, por lo que aprovecho la oportunidad para requerir esa presencia, con lo que ratifico la actitud de este Gobierno que ya ha realizado numerosos contactos con personas y organismos de diferentes sectores del quehacer mendocino".

"En el tiempo que llevo a cargo de mis funciones he podido comprobar la existencia de determinadas expectativas en la población".

"La primera, que deseo comentar, es una generalizada urgencia en el conocimiento y medidas aplicadas a los responsables de delitos, especialmente realizados en función de su actividad pública y de orden económico. He mencionado antes que es una de las acciones que me he comprometido a llevar a cabo. Y además está en la íntima preocupación de las Fuerzas Armadas y de la ciudadanía. En tal sentido aseguro al pueblo de Mendoza que se está trabajando con intensidad y responsabilidad y se darán a conocer las conclusiones a que se arribe. Pero no usaremos ni el sensacionalismo, ni la espectacularidad, ni la ligereza en las imputaciones, creo que es más trascendente la perseverancia en este objetivo para poder descalificar en forma permanente a los culpables".

"Hay personas que manifiestan conocimiento de determinados casos, pero no siempre ellas contribuyen para el esclarecimiento de los hechos. Esta es una oportunidad para que quienes se sientan consustanciados con el proceso iniciado cumplan la obligación de participar en él y se comprometan en el camino de la restitución de la moral y honestidad en la función pública".

Medidas económicas

"Otra expectativa es la que genera la aplicación de medidas en el campo económico. Evidentemente es de impacto inmediato y fácil elemento de diversas motivaciones para la población. Es necesario hacer una reflexión: el país ha vivido un largo proceso de inflación creciente que finalmente llegó a valores solo alcanzados por excepción en la historia de cualquier país. Imaginar que la situación puede cambiar en término de días o semanas es una engañosa opinión o un interesado argumento para obstaculizar este proceso. Pero no somos tan ingenuos como para creer que con lo dicho se agota el tema. Hay actores del quehacer económico que olvidaron que esta no es una política para favorecer egoistamente a un sector. Se ha tomado este camino dando oportunidad para que se ejercitara la responsabilidad empresaria, pero hay numerosos casos en que se ha especulado desaprensivamente con la situación. Ante ello, el Gobierno Nacional ha comenzado a tomar medidas coercitivas que a la fecha han llegado a la detención de esos elementos desubicados. Por su parte el Gobierno de la provincia también ejercerá las acciones directas e indirectas necesarias para contrarrestar la especulación".

"Ademas, en esta oportunidad quiero dirigirme a los señores empresarios del comercio y la industria. Se ha dado la oportunidad de que actúen de acuerdo a lo reiteradamente planteado por ellos mismos. Es decir pueden ahora demostrar la responsabilidad del sector, su comprensión del momento que vive el país, su sensibilidad social solidaria. Pero hay otro aspecto muy importante que regla su conducta. Además de hombres de empresas son integrantes de una comunidad religiosa y la enseñanza de la Iglesia marca muy claramente cuál debe ser la actitud como individuo ante sus semejantes, y como responsables económicos ante la sociedad".

"Finalmente, para la población consumidora, una sugerencia casera. Es el momento de adquirir lo necesario e imprescindible, porque este procedimiento es una poderosa herramienta para corregir y combatir la especulación".

"Existe otra expectativa. Se refiere a las designaciones en el ámbito del Gobierno de la Provincia. También esto está integrado por diversas motivaciones; impaciencias, temor a que el Ejecutivo provincial elija mal; desencanto al no haber prosperado algunas sugerencias, preocupación de que estén desatendidas importantes tareas del ámbito gubernativo".

"Puede quedar tranquila la población. El Gobierno cuenta con la presencia de integrantes de las Fuerzas Armadas en actividad. Ademas del gran esfuerzo que significa ese aporte frente a las multiples necesidades especificas de ellas, esa participacion asegura la vigencia de los objetivos fijados para este proceso durante el tiempo necesario para su afirmación. En las diferentes ramas del Gobierno se procesan los problemas de cada ámbito y las decisiones son conocidas por la población a través de los medios de difusión. Se han hecho y se haran designaciones y nombramientos. Para ello exigiremos de quienes sean llamados a colaborar y acepten participar en este Gobierno las condiciones que fijan los documentos recordados al principio: honradez, capacidad, idoneidad y dedicacion total a las tareas. No tenemos exclusiones premeditadas, salvo los propios antecedentes personales o la intención de teñir esta etapa de un color partidista o sectorial".

"La cuarta expectativa detectada es cuál será la acción del Gobierno. Para ubicarnos en el tema es necesario repetir que el pais sufre una profunda crisis y que se están comenzando a definir los efectos del plan economico adoptado, uno de cuyos principales objetivos es la disminución de la inflación, para la cual se accionará severamente sobre el gasto público".

"Esto significa para la provincia, que en el corto plazo, entiendo por tal el resto del año 1976, el Gobierno se encontrará con escasos recursos. Para optimizar la utilización de ellos sera necesario establecer un riguroso ordenamiento. Por otro lado se incrementaran esos recursos con una acción efectiva y perseverante para aumentar la percepción de gravamenes provinciales".

"En grandes líneas se dará prioridad a las necesidades de salud pública, educación, obras publicas y economía".

Industria vitivinícola

"En particular merece la atención del Gobierno la industria vitivinicola. Por su importancia en la actividad económica de la provincia. Al asumir encontramos una situación de arrastre, agravada en los últimos años por el desequilibrio entre producción y consumo. Intentamos atacar el problema presente e inmediato a través de la coordinación entre el sector privado, el Instituto Nacional de Vitivinicultura y los organismos oficiales de la provincia, e insistiremos en diversificar la industria. A pesar de conocer los reiterados intentos realizados y los pocos resultados satisfactorios obtenidos".

"Otro tema candente es Bodegas y Viñedos Giol, cuya situación es ampliamente conocida. A este respecto, nuestro propósito es obtener la racionalización y eficiencia de Giol como empresa y lograr el cumplimiento de los fines de su creación, mediante su participación en el mercado".

"Aunque desearía seguir exponiendo sobre otros aspectos de la economía de la provincia, entiendo que no es prudente abusar de la atención de la audiencia. Agrego solamente que otras actividades no mencionadas hoy no significa en absoluto que las consideramos de menor importancia".

Revertir la situación

"He tratado de dirigirme a la población con claridad y sinceridad. No quisiera que se interpretara lo dicho como un enfoque pesimista de la situación. Creo que estamos enfrentado a un momento difícil. No sólo en lo económico. Todos los aspectos que integran la vivencia de la comunidad organizada han sufrido deterioro. Revertir la situación significa estar dispuesto a esfuerzos y sacrificios. A dejar de lado egoismos e intereses, y a ser solidarios con la comunidad. Es decir, que como siempre, el resultado dependerá de la posición del principal protagonista que es el hombre. Es necesario un cambio de actitud que tenga en cuenta el interés general sobre el particular".

"Quiero decir que soy optimista, pero no como expresión de deseo vacía de fundamentos. Lo soy porque conozco el valor humano de la población de Mendoza, formada en dura lucha contra la naturaleza y que ha creado esta realidad magnífica, fruto del agua y del árbol. Lo soy porque en Mendoza hay sobradas capacidades individuales para enfrentar y resolver problemas. Lo soy porque la generación a la que pertenezco y las que se han desarrollado en estos tiempos de frustraciones que ha vivido el país, estan ansiosas por participar en este proceso de reorganizar y encaminar el país a su destino. Y lo soy porque todos los esfuerzos son pequeños ante la responsabilidad que tenemos hacia la maravillosa juventud de nuestro país, que solo espera que le mostremos metas concretas para aplicar su entusiasmo y su impulso juvenil como participantes en la construcción del gran país con el que sueñan y anhelan".

"Es nuestra modalidad alejarnos de los formulismos y actuar en forma directa tomando contacto con la población de toda la provincia para conocer sus problemas e inquietudes. No es momento de muchas palabras sino de trabajar con la colaboración de este pueblo que sabe de esfuerzos y grandes realizaciones. Ruego a Dios dé tranquilidad, trabajo, solidaridad y sabiduría a todos los habitantes de Mendoza".

Acto realizado en la Junta de Estudios Históricos de Mendoza.

Publicación en homenaje a Joao Schiappa de Azevedo

La señora Elcira Videla de Schiappa de Azevedo, codirectora de los diarios LOS ANDES y "El Andino", y su hijo, señor Juan Carlos Schiappa de Azevedo, miembro del directorio de esta empresa, concurrieron a la Junta de Estudios Históricos de Mendoza, en visita de cortesía para agradecer el homenaje que recientemente rindió esa entidad al extinto don Joao Schiappa de Azevedo, esposo de nuestra codirectora y quien durante muchos años integró el directorio de esta casa.

Fueron recibidos por el presidente de la Junta, doctor Edmundo Correas; por el tesorero, doctor Horacio Day y por los miembros doctor Emilio Descote y profesor Nicolás Bustos Dávila.

El señor Juan Carlos Schiappa de Azevedo hizo uso de la palabra para agradecer en nombre de su señora madre y en el propio, el homenaje mencionado, expresando entre otros conceptos, que con jágrimas habian leido la separata que publicó la Junta, donde se "da un testimonio de afecto a mi padre, que sólo puede devolverse con afecto". Agregó que gestos como éste, no podían ser medidos de ningún otro modo como no fuera en cierta medida, llevándoles ellos mismos su presencia física para transmitirles tal agradecimiento.

El señor Correas respondió con sentidas palabras de afecto y de recordación hacia quien —dijo— "fue no sólo un gran amigo de esta Junta, sino particularmente de cada uno de sus miembros. Don José Schiappa de Azevedo fue un hombre de talento, no un hombre común, y todos sus actos estuvieron signados por su gran espíritu. Su prematura muerte nos ha privado de lo mucho que aún se esperaba de ese talento, pero esta Junta recuerda su personalidad distinguida. Próximamente será descubierto su retrato en la galería de los miembros honorarios de esta casa y será recordado y se mencionará esta circunstancia en la próxima publicación de nuestra revista".

La conversación se generalizó luego y durante la misma los miembros de la Junta allí presentes reiteraron su afecto por don Joao, a lo que doña Elcira Videla de Schiappa de Azevedo respondió con palabras de agradecimiento, diciéndoles finalmente: "Joao siempre decía que en Mendoza tenía sus mejores amigos".

Habilitarán la hostería de Puente del Inca para la temporada invernal

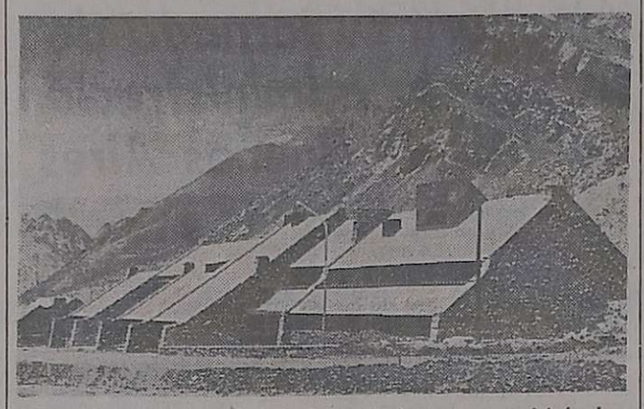

Están a punto de culminar los trabajos que permitirán la utilización de las instalaciones de alta montaña.

La búsqueda de nuevas posibilidades para el desarrollo turístico de nuestra provincia y en especial la concreción de obras en la alta montaña, han sido de siempre un sueño largamente acariciado por todos los mendocinos. Esto puede anticiparse al conocerse que están a punto de finalizar los trabajos de habilitación del Hotel Puente del Inca, obra que se sumaría al concierto de la red de servicios hoteleros que la provincia de Mendoza ofrece a los numerosos viajeros que nos visitan.

Es así como, para la próxima temporada invernal, la hosteria Puente del Inca prestará inestimables servicios a los viajeros y deportistas que, en numerosas oportunidades, habian expresado sus deseos de que fuera habilitado ese grupo habitacional.

Las características de la Hostería, la hacen ideal para la alta montaña mendocina: amplio salón comedor con capacidad para 100 personas, alojamiento para 58 pasajeros en confortables habitaciones dotadas de todos los servicios usuales en los principales centros invernales del país y del exterior; amplia playa de estacionamiento y cocheras individuales para quienes se alojen en él y su concepción ajustada a los rigores climáticos de la zona.

Construcción ideal

Quienes tuvieron a su cargo el proyecto de la Hostería de Puente del Inca, materializaron premisas que hacen del edificio uno de los que más se adaptan a la zona. Se construyó con anchos y fuertes muros para impedir el paso del frío al interior; en las habitaciones, total recubrimiento envolvente en madera (paredes y cielorraso que además de brindar calidez visual, ofrecen un real factor de aislación y conservación térmica), doble carpintería, ideal para este tipo de construcciones de alta montaña y estudio cabal de las dimensiones de las aberturas, para permitir en primer término, una visual integral del exterior, pero teniendo en cuenta el control del frío, que uede pasar incluso a través de grandes paños. En la elección del mobiliario, se tuvieron en cuenta detalles tales como la funcionalidad y la estética global del complejo habitacional, al elegir muebles modernos rústicos, a efectos de conciliar la permanencia en el hotel, tanto de los pasajeros como de los deportistas.

Las posibilidades que acaban de concretarse con la habilitación de este hotel, en Puente del Inca, están abiertas —fundamentalmente— a quienes desde y hacia Chile, muchas veces tuvieron la necesidad de contar con la alternativa de una visita más profunda a la maravilla de la montaña mendocina.

El gobernador respondió preguntas de periodistas

Finalizado el discurso, el gobernador recibió a los periodistas de distintos medios de difusión de la Provincia y respondió preguntas que se le formularon.

Sobre las medidas que se tomaron en Mendoza ante denuncias de especulaciones y abusos en materia de precios, dijo el brigadier Fernández que se han investigado supuestos casos especulativos pero que no se ha comprobado ninguno.

También se le preguntó sobre la especulación que crean algunos comerciantes que lanzan ofertas y éstas solamente benefician a un reducidísimo número de clientes, ya que a poco de iniciada la actividad comercial del dia son retiradas o se anuncia el agotamiento de la existencia. Al respecto el gobernador dijo que es muy difícil comprobar esos procederes cuando se ejecutan en una misma jornada y por ello volvió a reclamar una férrea conducta por parte de los consumidores para restringir sus compras en los lugares donde pueda haber especulación y altos precios.

Cometido de Giol

Ante una pregunta, el gobernador dijo que el cometido de Giol tiene dos aspectos, uno como empresa "y lo menos que podemos pretender es que sea una empresa eficiente. Además Giol tiene como objetivo cumplir un rol en el proceso de la vitivinicultura en la Provincia y también pretendemos que se cumpla este rol que se le ha asignado."

Otra pregunta estuvo referida a la designación de la máxima autoridad en el Instituto Nacional de Vitivinicultura. Dijo el brigadier Fernández que no pasarán muchos dias sin que se conozca la designación de ese funcionario.

Se le preguntó seguidamente si en la provincia hay paz, trabajo y orden y respondió: "Yo pienso que trabajo en la provincia hay. No hemos detectado desocupación ni aumento preocupante de la desocupación. Paz existe bastante, aunque hay algunos hechos de tipo policial y algunos intentos del accionar de la guerrilla que no perturban el normal desenvolvimiento de las actividades de la provincia". Sobre el último punto, respondió que entiende que también existe orden.

Racionalización

Con respecto a la racionalizacion administrativa, sostuvo el gobernador que "estamos actuando con una gran responsabilidad y sensibilidad. Existen diferentes casos. Algunos se relacionan con actividades de tipo ideológico o político y eso a medida que los detectamos tomamos las medidas correctivas de inmediato.

"Existe otra necesidad de racionalización por exceso de personal. Actuaremos tratando de no crear el problema social que significa la desocupacion o la pérdida de trabajo. Se han realizado contactos con empresas privadas las que están absorbiendo al personal dejado cesante".

Al ser preguntado si la provincia renegociará los derechos que le corresponden por regalías, defendiendo así el principio federalista, el mandatario contestó que cuando ha dicho que se van a defender los legítimos derechos de la provincia, están involucrados todos los aspectos, incluso el que motivó la pregunta.

Sobre la reunión que mantuvo ayer con los integrantes de la Suprema Corte de Justicia, adelantó que tuvo por objeto analizar asuntos de esa área y conocer la situación de la justicia al momento de asumir los nuevos miembros de la corte.

Viñateros piden solución para problemas vitivinícolas

La Asociación de Viñateros de Mendoza hizo conocer el texto de una presentación hecha al gobernador de la Provincia, brigadier (RE) Jorge Sixto Fernandez, por la que se le solicita la mediación para procurar soluciones a diversos problemas que afectan al sector y en especial a la vitivinicultura. Los temas expuestos al gobernador están vinculados con la ley de prorrateo, régimen legal para el pago del tacho de uva cosechada, el problema del salario familiar al contratista de viña y la aplicación de convenio suscripto oportunamente entre la Asociación Vitinícola Argentina y FOEVA relativo al salario del peón de bodega.

El prorrateo

En el punto relativo a la ley de prorrateo para la salida de vinos a consumo, la Asociación de Viñateros de Mendoza solicita la prórroga y mantenimiento de ese régimen, fundamentando el pedido en que "desde su creación ha sido un verdadero instrumento en salvaguardia de los intereses de los productores viticolas de la Provincia. "Tanto es así —dice la entidad— que dicha medida ha permitido durante todo este tiempo un debido control de los comerciantes vitivinicolas regulando el mercado de los pequeños y medianos productores". Agrega que el mantenimiento del régimen permitirá "la defensa de los intereses de nuestros asociados y de todos los viñateros de Mendoza que son los protagonistas principales de la economía provincial, solicitando se tramite ante las reparticiones pertinentes que se mantenga la ley y se prorrogue por el término de dos años más, ya que la misma regula el mercado de vinos de traslado y evita los abusos de los grandes comerciantes en vino y en contra de los productores". Finalmetne expresa que "en 1968 se tuvo que aplicar una ley de prorrateo por causa de los grandes abusos de los señores comerciantes de vino y durante el lapso que no existió la ley en cuestión, se produjo la crisis vitivinícola que solo perjudicó a los viñateros, pequeños elaboradores y a la economía de Mendoza".

Tacho de uva

Por lo que respecta al problema del regimen legal para la fijacion del precio del tacho de uva cosechada, la entidad recuerda el procedimiento seguido al fijarse el precio por la paritaria Nº 6 de acuerdo a la ley 13.020 con la conformidad de todas las partes representativas empresarias y obreras y posteriormente dejado de lado convocando a una paritaria ajena a la ley de referencia, la que estuvo en vigencia aproximadamente 30 años conforme con ese régimen y en la paritaria indicada.

"Este procedimiento del ex delegado señor Lo Duca —dice la entidad— dio como consecuencia la renuncia indeclinable de todos los miembros paritarios empresarios por haber sido burlada la ley. En consecuencia, finaliza, esta asociación solicita interceder para que el tratamiento del precio del tacho de uva se siga efectuando con el régimen de la ley 13020 como siempre se hizo y a través de la paritaria Nº 6".

Asignaciones familiares

Expresa la entidad que "ya son varios años que se viene provocando agitación en el sector de los contratistas de viña en contra de sus propietarios y desde la creación de la ley Nº 200589. El articulo 12 de la mencionada ley, inc. 3º, enuncia la aplicación del salario familiar al contratista de viña y manifiesta que "en materia de asignaciones familiares se estará a lo que disponga la legislación vigente". La legislación vigente —agrega— menciona que abonará salario familiar a todos los obreros con relación de dependencia y que no tengan obreros bajo sus órdenes, y el contratista de viña en todos los casos tiene obreros bajo su mandato o hijos mayores de edad y los más pequeños como todos los demás, tienen los cosechadores y camioneros que llevan el 18 por ciento que les corresponde como contratista. Más aún: el contratista de viña es declarado autónomo por la ley 18438 de manera que no le corresponde el salario familiar".

Agrega que "a su vez la caja de CASFEC y CASPI, no reintegra el dinero abonado por sus propietarios en concepto de salario familiar al contratista de viña. Por lo expuesto está claro y terminante que el contratista que tiene obreros bajo sus órdenes o hijos mayores es considerado empresario y los demás son autónomos". La Asociación de Viñateros solicita a que se revea la ley 20589 en su art. 12º, inc. 3, dejando sin efecto el salario familiar al contratista de viña por ser contraproducente de abonarlo a personas que son empresarios y autónomos.

Convenio AVA - FOEVA

Finalmente la entidad expresa que "rechaza en todas sus partes el convenio voluntario de fecha 10 de diciembre de 1975 firmado entre la AVA y FOEVA nacional por entender que es un convenio de partes, ya que no han sido convocadas todas las entidades representativas de la industria y producción del interior del país y "que solo lo han firmado FOEVA y la AVA, juntamente con licoristas de Capital Federal, dejando de lado las entidades mencionadas, en especial la de los viñateros".

La entidad solicita al gobernador que interceda para que se revea la medida tomada y se haga justicia con los viñateros de Mendoza y de todo el país, ya que es el sector más débil y necesitado de ayuda de las autoridades".

Becarios latinoamericanos saludaron al gobernador

El brigadier Fernández y los visitantes en la Sala de la Bandera.

El grupo de becarios latinoamericanos asistentes al curso programa OEA-CONET que se dicta en Buenos Aires, visitó la Sala de la Bandera de los Andes y presentó sus saludos al gobernador de la provincia.

La delegación, que cumple una gira por el interior del país con el propósito de conocer la realidad técnico-industrial, está integrada por becados de Guatemala, Panamá, Bolivia, Ecuador, Uruguay y Argentina, funcionarios en sus respectivos países en el área de la educación técnica.

Luego de habérseles narrado la historia del símbolo depositado en el cuarto piso de la casa de Gobierno, los visitantes fueron saludados por el gobernador de la provincia, brigadier mayor Jorge Sixto Fernández, quien departió amablemente con todos ellos.

Acompañaron a los técnicos el profesor Miguel Bergera; la coordinadora del grupo, profesora Judith Cajes, y el inspector Zona Cuyo del CONET, técnico Juan Poretti.

Se trabaja en la confección del presupuesto

En fuentes allegadas al Ministerio de Hacienda se supo que esa cartera trabaja activamente en la confección del presupuesto para el presente ejercicio.

Nuestros informantes agregaron que las tareas se realizan siguiendo las directivas del Ministerio de Economía de la Nación, ejecutando el presupuesto en base al principio de máxima austeridad en los gastos.

En cuanto a los recursos, la provincia deberá ajustar —como política general— su maquinaria de recaudación a la máxima eficacia, a fin de aumentar los genuinos recursos provinciales, ya que la ayuda federal, en una primera aproximación, será menor que en años anteriores.

Vida Estudiantil

Desfile de modelos — Las alumnas de 3er. año, promoción 1978, de la Escuela Normal "Tomás Godoy Cruz", realizarán mañana a las 16, en el Golf Club Andino, un desfile de moda otoño-invierno, con el auspicio de una boutique céntrica. Se reunirán fondos para el viaje de egresadas.

Interrumpirán hoy servicio de agua potable

Obras Sanitarias de la Nación informó que con motivo de realizarse hoy trabajos de empalmes de cañerías maestras, será interrumpido en forma parcial o total el servicio de provisión de agua potable, en el sector comprendido por calle Suipacha, Paso de Los Andes, Houssay, Boulogne Sur Mer, Belgrano, Colón, Mitre y Las Heras de esta ciudad.

El servicio estará cortado desde las 9 a las 12.

Recordarán el combate naval de Montevideo

Con motivo de conmemorarse el 17 de mayo próximo el 162º aniversario del combate naval de Montevideo, que culminó con la victoria del almirante Guillermo Brown, el Ministerio de Cultura y Educación ha dispuesto que en todos los establecimientos educativos de su dependencia, se dicten clases y elaboren carteleras alusivas que resalten el importante acontecimiento. Así lo informó la Dirección de Difusión.

Beneficencia

Comision de Damas Cooperadoras de THADI. — Las integrantes de esta comisión se reunirán mañana a las 18, en el domicilio de Mariano Moreno 540, Godoy Cruz, para considerar los actos de inauguración de la lavandería semiindustrial que han donado a la institución.

ACDE hará una jornada de reflexión

El 15 del mes en curso de 9 a 23, la Asociación Cristiana de Dirigentes de Empresa (ACDE) realizará una "jornada de reflexión" en un domicilio de Chacras de Coria, Luján de Cuyo, destinada a empresarios de nuestro medio.

El encuentro será dirigido por el doctor Luis Bamuele, presidente de ACDE nacional y monseñor Manuel Moledo, asesor doctrinal de ACDE. En la oportunidad se tratará el tema: "El empresario mendocino ante el momento actual".

Las inscripciones deben efectuarse en los teléfonos 254771 y 256099.

El gobernador se reunió con ministros de la Corte

Asuntos inherentes a la actividad de la Justicia, fueron tratados ayer al mediodia, durante un almuerzo de trabajo que el gobernador de la Provincia mantuvo con los ministros de la Suprema Corte.

La reunión, presidida por el brigadier mayor Jorge Sixto Fernández, se desarrolló con la asistencia del ministro de Gobierno, comodoro Teófilo Ramírez Dolan; el subsecretario de Justicia, segundo comandante auditor de Gendarmeria Nacional, Amadeo Carlos Oliver, y los magistrados, doctores Juan Antonio del Peral, Benigno Martínez Vázquez, Rodolfo Emilio Piccioni y el procurador general de la Suprema Corte de Justicia, doctor Francisco Madrazo.

El titular del Poder Ejecutivo fue informado en esta ocasión sobre una serie de medidas adoptadas en el área de la Justicia y soluciones a distintos problemas como parte del proceso de reorganización nacional.

Uno de los temas considerados fue el relativo a la gran cantidad de expedientes atrasados que se han ido acumulando, muchos de ellos fechados en 1974, con tramitación completa pero aún sin sentencia. El problema, de profunda gravitación, tendrá solución acorde y prioritaria. También se trató en la reunión de trabajo la situación de la magistratura.

Autorizan a comunas a ampliar sus presupuestos

Por decreto Nº 192/76 del Gobierno de Mendoza —según informó la Dirección de Difusión— se facultó a los comisionados de las municipalidades de la Provincia para ampliar los respectivos presupuestos municipales de gastos vigentes en los creditos de las partidas principales de "Bienes de Consumo", "Servicios" y "Trabajos Públicos", hasta en un monto igual al 60 % de lo ejecutado —comprometido definitivamente— al 31 de diciembre de 1975, en las citadas partidas.

Del monto del crédito ejecutado en la partida "Trabajos Públicos" se excluirá el que correspondiere al financiado con "Uso del Crédito".

Asimismo, se dispuso que para hacer frente al refuerzo del presupuesto de gastos de cada comuna, según lo facultado por el citado decreto, los comisionados podrán aumentar en igual medida el respectivo calculo de recursos de jurisdicción municipal.

Los considerandos del decreto establecen que actualmente se encuentran vigentes los presupuestos municipales del año 1975, cuyos créditos resultan insuficientes para atender las erogaciones necesarias al normal desenvolvimiento comunal.

Intertanto se analicen los proyectos presupuestarios para 1976, acordes a las nuevas pautas que señale el Ministerio de Hacienda, teniendo en cuenta las reales posibilidades de ayuda financiera que tenga la Provincia, resulta oportuno facultar a los comisionados municipales para ampliar los créditos vigentes en alsunas partidas de los presupuestos municipales.

La prohibición de cazar rige hasta junio

El Poder Ejecutivo recordó por medio del Ministerio de Economía, que está totalmente prohibida la caza en todo el territorio provincial hasta el 31 de junio del corriente año.

Expresa que las trangresiones serán sancionadas de acuerdo con la legislación vigente siempre y cuando no corresponiere pena superior por aplicación de las que regulan el transporte, tenencia y uso de armas de fuego.

La prohibición rige para todo tipo de cacería, no tratándose de una veda para determinadas especies, sino que la medida —se reitera— tiene carácter general y absoluto, basada en normas de seguridad para toda la Provincia.

Funcionario del leonismo llegará hoy

Arribará hoy a esta ciudad el doctor Ruggero Paderni, italiano, vicepresidente primero del comité de postulación de la Asociación Internacional de Clubes de Leones. El funcionario procede de Palermo, Italia, hizo escala en Santiago de Chile y desde Mendoza proseguirá hacia la Capital Federal.

El avión en el que viaja Paderni arribará al aeroporto El Plumerillo a las 17.55 y será recibido por el gobernador del distrito 01, señor Héctor Luis Mosconi, y por una delegación del club de leones de Luján de Cuyo. Esta última entidad ha preparado actos para agasajar al representante internacional del leonismo y considerar aspectos de la actividad del movimiento en el orden mundial.

A soldados del Liceo entregan sus uniformes

Mañana a las 11.30 se realizará la ceremonia de bendición y entrega de uniformes a los soldados clase 1955 del Liceo Militar "General Espejo". El acto, de acuerdo a lo comunicado por la dirección del instituto, tendrá lugar en el playón Nº 1 del establecimiento.

Está detenido Cafiero y será indagado por el juez federal en sonado proceso

En medios generalmente bien informados trascendió ayer la noticia de que el doctor Antonio Francisco Cafiero, ex interventor federal en Mendoza y ex ministro de Economía de la Nación fue detenido en Buenos Aires y conducido hasta esta capital, donde actualmente se hallaría alojado en dependencias de la Policía Federal y puesto a disposición del juez federal subrogante, doctor Luis Francisco Miret, por licencia de su titular, doctor Rolando Evaristo Carrizo.

Como ya se informara, el doctor Cafiero se encuentra procesado y había sido solicitada su detención por el Juzgado Federal de Mendoza en la causa que se le sigue en el expediente número 35.940-B caratulado "Fiscal contra Antonio Francisco Cafiero y otros por defraudación administrativa".

Se supo, además, que el doctor Cafiero aún no ha sido conducido al tribunal donde reside la causa y se descuenta que, en un plazo inmediato, que podría ser en las próximas horas o a fin de semana, se le tomaría declaración indagatoria, dado que el proceso se encuentra en estado instructorio.

El expediente penal está vinculado con las irregularidades cometidas en Bodegas y Viñedos Giol, especialmente en el aspecto de la construcción de vasijas vinarias durante la gestión gubernativa por el doctor Cafiero y otros colaboradores, en esta provincia.

Nuevas normas para el carnet de conductor

La Dirección de Tránsito y Transporte, dependiente del Ministerio de Obras y Servicios Públicos, ha instrumentado nuevas normas para la extensión del carnet de conductor.

La disposición obedece al propósito de agilizar los trámites pertinentes. Por tal motivo, la entrega de licencias de las categorías profesionales y particulares se efectuará en un término de 72 horas, mientras que las personas que las tramitaron con anterioridad a la fecha y aún no concurrieron a retirarla, deberán hacerlo a la brevedad posible. Con ese motivo, la ventanilla estará habilitada de 7.30 a 12.30 y de 16 a 20, todos los días hábiles.

En cuanto a las personas imposibilitadas de concurrir en horario administrativo normal y que deseen tramitar su licencia de conductor, podrán realizar las tramitaciones todos los viernes, en horario de 16 a 20.

Dictado de una clase del presente ciclo, a cargo del profesor doctor Remo Casetti.

A 16 años de la iniciación de la Facultad de Derecho

El 13 de mayo de 1960 se dictó la primera clase de la Facultad de Ciencias Jurídicas y Sociales, actualmente dependiente de la Universidad de Mendoza.

La actividad se inició por el esfuerzo de un grupo de profesores, 10 en total, que tomaron a su cargo las asignaturas correspondientes al primer año de la carrera de abogacía. El primer decano fue el doctor Emilio Descotte.

Hoy cursan en la facultad, en la carrera de abogacía, 593 alumnos y en la procuración 88. El total de profesores asciende a 88 y los egresados suman 285. Además, cuatro abogados han aprobado el curso de doctorado.

El actual decano, doctor Héctor Corvalán Lima, al comentar la creación de la Facultad recordó que las actividades se iniciaron como una dependencia terciaria de ICEI. Luego, con la creación —al año siguiente— de la Facultad de Arquitectura y Urbanismo, se procedió a la fundación de la Universidad de Mendoza, en un todo de acuerdo con la ley que regla el funcionamiento de las universidades privadas en la Argentina.

Recalcó que la Universidad de Mendoza es una asociación civil sin fines de lucro, integrada por los docentes que componen el plantel estable de profesores. Dijo que no recibe subvención de ninguna naturaleza y que se mantiene únicamente con los aportes de los alumnos, correspondientes al trabajo docente.

Seguidamente manifestó el decano que la Facultad de Ciencias Jurídicos y Sociales ha cumplido con la importante tarea de los tres grandes objetivos de la enseñanza y que se resumen en la enseñanza propiamente dicha; en la investigación realizada y en la extensión universitaria.

Sobre la investigación expresó que la Facultad cuenta con cuatro institutos: Derecho Privado, Derecho Público, Derecho Filosófico y Jurídico y Derecho de Aguas y Medio Ambiente.

Decano de la Facultad, profesor doctor Héctor Corvalán Lima.

Con la extensión universitaria —dijo— nuestra Facultad ha logrado la proyección de la universidad al medio social del que forma parte. Esto se ha concretado, asimismo, con la publicación de la revista de la Facultad "Idearium" y con un programa de cursos y ciclos de conferencias en el que se tocan temas de interés nacional y en el que participan destacadas personalidades del país y de Mendoza.

Los cursos programados para este año son: "Cristianismo y marxismo: dos visiones de la historia universal", que dictará el profesor Rubén Calderón Bouchet; "El imperialismo desde la prospectiva marxista: estudio crítico", por el doctor Enrique Díaz Araujo; "Revolución cultural y liberación", por el doctor Díaz Araujo; "El contencioso administrativo", por los doctores José Roberto Dromi y Jorge Sarmiento García y "Etica del abogado y del juez", por el doctor Sarmiento García".

Las conferencias previstas son: "Las ideas que han formado a la Argentina contemporánea", por los profesores Enrique Zuleta, que hablará sobre el nacionalismo; Enrique Díaz Araujo, que se referirá al positivismo; Héctor Corvalán Lima, que se ocupará del realismo; Edmundo Correas, que lo hará sobre el liberalismo y Dardo Pérez Guilhou, que se referirá al romanticismo.

La conferencia acerca de "La justicia y el orden social", será dictada por los profesores Werner Goldschmidt, Tomás D Cáceres, Jorge Iván Hubbner, Abelardo Rossi, Julio Soler Miralles, Norberto Espinosa y Carlos I. Massini.

La conferencia sobre "Régimen constitucional argentino" estará a cargo de los doctores Pérez Guilhou, P. Ramella, Bidart Campos, Sarmiento García, Corvalán Lima, Raúl Calderón y Pedro J. Frías.

Celebración

Los actos preparados para celebrar el aniversario, son: a las 10, misa en la basílica de San Francisco, en memoria de los profesores fallecidos: Luis Boulin Zapata, Rómulo Cabezas Toranzos, Hernán Cortés, Mario Alberto Cubillos Videla, Jorge Federico Leal, Horacio Miri, Guillermo Petra Sierralta, Rafael Luiz López y Juan Bautista Vitale Nocera.

A las 11, en la sede de la Facultad, acto académico. Palabras del decano, doctor Héctor Corvalán Lima; entrega de diplomas a los profesores eméritos doctores Jorge Albarracín Godoy y Edmundo Correas; entrega de diploma al ex decano doctor Raúl Enoc Calderón y entrega de diplomas a los consejeros y profesores.

A las 12, homenaje al doctor Hernán Cortés, con la designación de un aula con su nombre.

A las 12.15, inauguración de la galería de ex decanos y vicedecanos. Con este acto, explicó el doctor Corvalán Lima, se desea afirmar la tradición de la Facultad reconociendo a sus hombres más singulares por la tarea realizada.

Reunión de los suboficiales de la Fuerza Aérea

El jefe de la Cuarta Brigada Aérea, brigadier José Carlos González, dispuso citar a todos los suboficiales en situación de retiro de la guarnición aérea para el martes próximo, a las 16.

La reunión se concretará en el casino de suboficiales de la unidad y tendrá carácter informativo.

Entidades culturales

Instituto Belgraniano de Mendoza. — Mañana, a las 17.30, se reunirán los miembros de la comisión directiva con el objeto de considerar el siguiente temario: "1º) Homenaje al General Manuel Belgrano y a la insignia nacional, con motivo del próximo "Mes de Belgrano" y del "Día de la Bandera"; 2º) participación del instituto en el Primer Congreso de Historia Belgraniana, a realizarse en Buenos Aires, organizado por el Instituto Belgraniano de la Capital Federal; 3º) Presentación de trabajos al congreso".

Al titular de Hidráulica le aceptan renuncia

El Poder Ejecutivo aceptó por decreto Nº 214/76, originado en el Ministerio de Obras y Servicios Públicos, la renuncia presentada el 1º de mayo pasado por el director de Hidráulica de la Provincia, ingeniero Arturo Ahumada.

Según se informó por medio de un comunicado de la Dirección de Difusión, se le "dan las gracias por os importantes servicios prestados".

Mujeres de negocios: actividad y planes

Integrantes de la entidad que agrupa a mujeres de negocio y profesionales en nuestra redacción.

Visitaron nuestra redacción para dar a conocer actividad actual y planes, dirigentes de la Federación Internacional de Mujeres de Negocios y Profesionales (F.A.M.N. y P.) y de la federación nacional de la entidad.

La delegación estaba compuesta por la vicepresidente de la federación en el orden mundial, Saira Arias; la presidente de la institución nacional, María Rosa del Campo de Rubio; la presidente del comité de programación, Patrocinia María de la Paz Castro; María Compaired, tesorera, ambas de la federación nacional y María Castro, prosecretaria de la Asociación de Mujeres y Profesionales de Mendoza.

La señorita Arias explicó que la institución agrupa a 63 países con casi un millón de asociadas.

El grupo que encabeza la dirigente se halla recorriendo las asociaciones del interior del país, para observar su marcha y adecuar los programas de trabajo. En los próximos días mantendrá reuniones con entidades de San Martín, Godoy Cruz y la Capital. El sábado se trasladará a Córdoba y posteriormente se dirigirá a Salta y Jujuy. Actualmente, señaló la señorita Arias, nos encontramos abocadas a dar vida al plan que se discutió en México durante la realización de las jornadas del año internacional de la mujer.

También es preocupación de la agrupación "preparar a la mujer argentina para el desarrollo nacional, teniendo como base el fortalecimiento de la familia argentina, la capacitación de nuestras mujeres y la fuerza de una alegría fundamentada en la esperanza".

"Nuestros propósitos son convertir las palabras en hechos y éstos varían desde un plan de acción de comunidad educativa (como lo hecho en Mataderos) a las etapas de acción en las zonas agrícolas y las industriales y las técnicas de dinámica grupal para la capacitación de la mujer". Nuestras visitantes aseguraron finalmente que no eran competitivas con el hombre, sino colaboradoras de su actividad; admitieron que existe una crisis de dirigentes e lsexo débil y que la federación no hace política, "aunque se admite que la mujer se capacite en el marco de sus obligaciones y derechos".

Reunión para hoy

La Asociación de Mujeres de Negocios y Profesionales de Mendoza (Capital y Godoy Cruz) efectuará una reunión con la vicepresidenta internacional de la entidad, hoy a las 19.30, en el local de ACIPA, Rivadavia 531 de Godoy Cruz.

Asumió el interventor del hospital El Sauce

El ministro de Bienestar Social pone en funciones al director del hospital neuropsiquiátrico.

Durante una breve ceremonia realizada ayer a las 10.30 en el hospital neuropsiquiátrico El Sauce, asumió las funciones de director de ese centro asistencial, el teniente primero médico José Santiago Di Bari.

Fue puesto en posesión del cargo por el ministro de Bienestar Social, vicecomodoro Eduardo Massa, y participaron del acto el subsecretario de Salud Pública, teniente coronel Lucio Ernesto Arienti, el director saliente, doctor Ernesto Padín, médicos y personal del hospital.

La ceremonia comenzó con la lectura de la resolución por la cual se dio por terminadas las funciones del doctor Padín y luego leyó el decreto mediante el cual se designó interventor al teniente primero Di Bari.

Habló enseguida el nuevo funcionario quien comenzó haciendo algunas reflexiones acerca de las tareas que las autoridades le han confiado. En tal sentido señaló "Como universitario médico psiquiatra, he de tratar de volcar en beneficio del hospital los conocimientos adquiridos". Más adelante se refirió a aspectos de la psiquiatría moderna y científica "aquella psiquiatría, dijo, que muy lejos de su utilización política y catequizante está destinada a brindar la mejor atención al paciente del hospital al que concurre en búsqueda de salud mental y espiritual y no de adoctrinamiento sociopolítico".

Finalmente invocó la ayuda de Dios y la Virgen para cumplir satisfactoriamente la misión que se le ha encomendado.

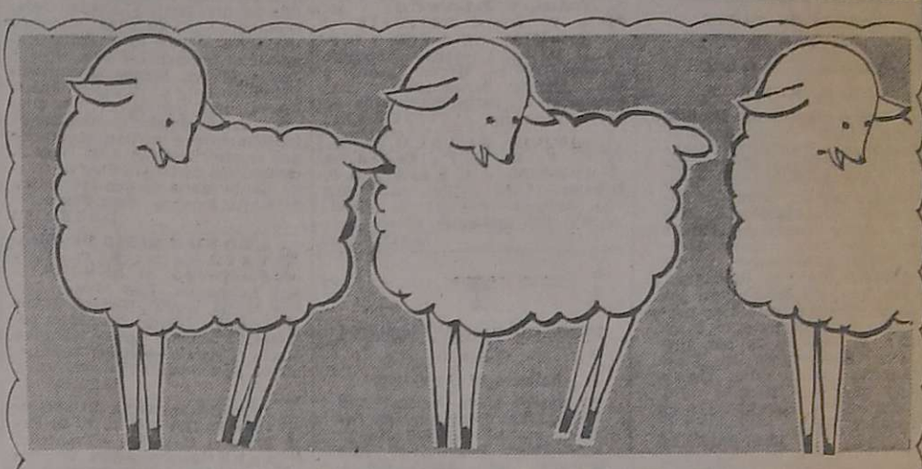

HOY INAUGURA

Tapiales

CALIDAD QUE SE EXPORTA

La calidad en hilados industriales y manuales que el público y comercio de Mendoza necesita. Ahora directamente a su disposición,

SIX S.A.

su distribuidor exclusivo para todo el país, se lo ofrece en su nuevo local

San Juan 878 - Mendoza

OFERTA INAUGURACION

Pura lana $990.- el kilo

PRECIOS ESPECIALES PARA REVENDEDORES Y TEJEDORES.

ZENITH Allegro CONJUNTO MODULAR

ingeniería Pace

PATRICIAS MENDOCINAS 923

Los familiares de

BENEDICTA A. C. Vda. de CARIDE Y STOTUTO

Hacen público su reconocimiento al personal en pleno del POLICLINICO FERROVIARIO por toda la atención y cariño que le dispensaron a la misma. GRACIAS

13|5|C|710|13|5

VARIG CRUZEIRO

30

VUELOS SEMANALES DESDE EZEIZA

Y UN HORARIO PARA USTED!

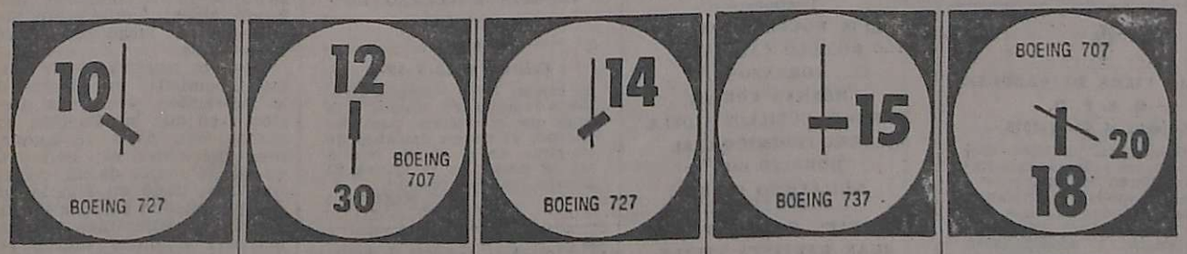

CRUZEIRO — Todos los días el vuelo de las 10, a Porto Alegre, San Pablo y Río.

VARIG — Todos los Lunes, Miércoles y Viernes, el vuelo de las 12.30, a Montevideo. Todos los Martes y Jueves, el vuelo de las 12.30, a Santiago de Chile.

CRUZEIRO — Todos los días, el vuelo de las 14, a San Pablo y Río.

CRUZEIRO — Martes, Jueves, Sábados y Domingos, el vuelo de las 15, a Foz de Iguazú, San Pablo y Río.

VARIG — Todos los días, el vuelo de las 18.20, directo a Río.

CONSULTE A SU AGENTE DE VIAJES I.A.T.A.

400

VIVIENDAS INDIVIDUALES

3 y 4 Dormitorios

con todos los Servicios EN LA ZONA MAS ALTA DE MENDOZA

EN TERRENOS PROPIOS AL ALCANCE DE SUS POSIBILIDADES

Con medios de transportes permanentes... y pegadito al "Barrio JARDIN MUNICIPAL"...-sobre calles Boulogne Sur Mer y Alte. Brown, LAS HERAS

COOPERATIVA DE VIVIENDA y CONSUMO 12 DE JUNIO Ltda. ESPEJO 747 Mendoza

INSCRIBASE HOY MISMO

Cuotas establecidas con amplio sentido social, que posibilitarán su cómoda inscripción.

Inscripción e Informes. ESPEJO 747 - Mza.

NC NAZAR y CIA. SRL

PASO DE LOS ANDES 1788 - TEL. 215945 - 253545

LORETI y CIA.
TRADICIONAL DISTINCION Y ECONOMIA EN SERVICIOS FUNEBRES
SAN MARTIN 571 - Tel. 292219 - MENDOZA
DEPOSITO: ALBERDI 330 - Tel. 214407

AVISOS FUNEBRES

SEPELIOS

✝

NICASIA DEL CARMEN VARGAS DE MUÑOZ
Q. E. P. D.
Falleció el 12-V-1976
C. A. S. R. y B. P.

Su esposo, Guillermo Muñoz; hijos: Luis, Juan, Antonio, Humberto, Francisco, Orlando, Mario y Miguel Muñoz; hijas políticas: Felipa Scordino, Antonia Donati, Mercedes Alvarez, Nélida Maldonado, Nélida Iacono, Lucía Amoroso e Hilda Peralta; hermana Claudia Vargas; hermanos políticos Elvira Vda. de Rodríguez, Sofía Vda. de Hernández, sobrinos, nietos y bisnietos participan su fallecimiento e invitan al sepelio de sus restos hoy a las 16 hs. en el cementerio de Lavalle. Casa mortuoria: O'Higgins 1978, Godoy Cruz. Servicio Casa Masselos S.R.L.
13|5|F|68269|13|5

✝ **JOAQUIN BLASCO. - Q. E. P. D. - Falleció el 12-V-1976. - C. A. S. R. y B. P.** Domingo Savall y flia., participan el fallecimiento de su dilecto amigo e invitan al sepelio de sus restos. 13|5|C|851|13|5

✝ **JOAQUIN BLASCO. - Q. E. P. D. - Falleció el 12-V-1976. - C. A. S. R. y B. P.** Isabel V. de Alemany, Francisco Alemany y flia., Héctor Lisanti y flia., Alfredo Santalucía y flia., participan el fallecimiento de su amigo y vecino. 13|5|C|848|13|5

✝ **JOAQUIN BLASCO. - Q. E. P. D. - Falleció el 12-V-1976. - C. A. S. R. y B. P.** Indalecio Páez y flia., participan con profundo dolor el fallecimiento del padre de su amigo. 13|5|C|853|13|5

✝

DOMINGO PAGANO MESSINA
Q.E.P.D.
Falleció el 12-V-1976

Su desconsolada esposa: Ana María Luisa Fernández de Pagano; sus hijos: Aldo José y Luis Pedro Pagano; su hija política: Inés Adela Cañas; nietos: Luis Hernán, Domingo Ignacio y Ana Jorgelina; hermana: Josefina Pagano; hermanos políticos, sobrinos, sobrinos nietos y demás familiares, participan su fallecimiento e invitan al sepelio de sus restos hoy, 16.30 hs., en cementerio de Godoy Cruz. Casa de duelo: José María Godoy 331, Las Heras. Servicio: Cochería Mendoza, Las Heras.
13|5|F|68270|13|5

✝ **DOMINGO PAGANO MESSINA Q.E.P.D.- Falleció el 12-V-1976.-** Sus sobrinos: Concepción Terranova de Barugel, Mary Terranova, Orlando Terranova y Sra.; sus sobrinos nietos: Humberto Barugel y Sra., Orlando Terranova y Sra., Eduardo Terranova, participan con pesar su fallecimiento e invitan al sepelio de sus restos.
13|5|C|862|13|5

✝ **DOMINGO PAGANO MESSINA Q.E.P.D.- Falleció el 12-V-1976.-** Su sobrino: José Marcelino Pagano; su sobrina política: Aracelis J. García de Pagano; sobrinos nietos: Sonia Irene y Daniel Eduardo Pagano, participan con profundo dolor su fallecimiento e invitan al sepelio de sus restos.
13|5|C|849|13|5

✝ **DOMINGO PAGANO MESSINA Q.E.P.D.- Falleció el 12-V-1976.-** Sus hermanos políticos: Juan B., José Luis, Francisco Antonio, Lidia Inés González, María Zamboni, Elodia Zorrilla; sobrinos: Carlos S., Luisa Amalia, Lidia Ester, Cledia Ruth, Carlos Alberto Caselles, José Luis Castillo, Celestino Celona, demás sobrinos y sobrinos nietos, participan con gran dolor su fallecimiento e invitan al sepelio de sus restos.
13|5|C|830|13|5

✝ **DOMINGO PAGANO MESSINA Q.E.P.D.- Falleció el 12-V-1976.-** Sus desconsolados hermanos políticos: Celes, Juan, José Francisco y familias, participan con pesar su fallecimiento e invitan al sepelio de sus restos.
13|5|C|867|13|5

✝ **DOMINGO PAGANO MESSINA Q.E.P.D.- Falleció el 12-V-1976.-** Su desconsolado ahijado: Francisco Alberto Fernández y su novia Teresa Ortiz, participan el fallecimiento de su querido padrino Domingo e invitan al sepelio de sus restos.
13|5|C|867|13|5

✝

MIGUEL LABANCA
Q. E. P. D.
Falleció el 12-V-1976

Su esposa: Nery Betancourt de Labanca; hijos Nery Labanca de Pages y Julio Labanca; hijo político Elio Antonio Pages, hermanas Catalina Labanca de Graziadei (ausente) y Emma Labanca; nietos Elio y Mauricio Pages Labanca; ahijada María Batistini, tíos, primos y demás deudos, participan su fallecimiento e invitan a acompañar sus restos al cementerio de Capital, hoy a las 17.30. Casa de duelo: Coronel Plaza 763. Ciudad. Servicio: Juan Alarcón e hijos, Godoy Cruz.
13|5|F|68278|13|5

✝ **MIGUEL LABANCA FALCONI - Q. E. P. D. - Falleció el 12-V-1976** - Enrique V. Labanca, Florencia Bosshardt de Labanca, sus hijos y la señora Blanca Rosa Fernández de Labanca, participan con hondo dolor su fallecimiento e invitan al sepelio de sus restos. 13|5|F|68262|13|5

✝ **MIGUEL LABANCA FALCONI (Ninilo). - Q.E.P.D. - Falleció el 12-V-1976.** - Raimundo A. Betancourt y Flia., participan con profundo pesar el fallecimiento de su hermano político e invitan al sepelio de sus restos.
13|5|C|871|13|5

✝ **MIGUEL LABANCA - Q. E. P. D. - Falleció el 12-V-1976** - Santos Vicente participa con pesar el fallecimiento de su gran amigo y socio Miguel, e invita al sepelio de sus restos.
13|5|F|68279|13|5

✝

MARCOS SUAREZ
Q. E. P. D.
Falleció el 11-V-76.
C. A. S. R. y B. P.

Su desconsolada esposa: Clotilde Benítez de Suárez; sus hijos: Pedro, Obdulio, Marcos, Zumilda, María, Eduardo, Hugo, Griselda; sus hijos políticos: Ester Garnero, Alicia Adell, Nélida Lucero, Ramón Alvarez, Osvaldo Muñoz, Irma Salomón, Teresita Correa; sus hermanos: Carmen de Dávila, Juan Suárez; sus hermanos políticos: Alfredo Dávila, Elsa Manchiski, primos, sobrinos, nietos, bisnietos y demás deudos, participan su fallecimiento e invitan al sepelio hoy a las 11 cementerio Godoy Cruz. Casa mortuoria: Soler 183. Godoy Cruz. Servicio Casa Flores.
13|5|C|577|13|5

✝ **MARCOS SUAREZ. - Q.E.P.D. Falleció el 11-V-76. - C.A.S.R. y B.P.** - Sus primos: Domingo C. Oliva y Sra., Domingo Villarrial y Sra., Carlos Maldonado y Sra.; sus sobrinos: Domingo Oliva y Flia., Luis César Oliva y Flia., Hugo Almonacid y Flia., participan su fallecimiento e invitan al sepelio de sus restos.
13|5|F|68273|13|5

✝ **MARCOS SUAREZ. - Q.E.P.D. Falleció el 11-V-76. - C.A.S.R. y B.P.** - Las Flias. Di Rocco y Dolcemáscolo, participan con profundo dolor el fallecimiento de su gran amigo e invitan a acompañar sus restos.
13|5|C|858|13|5

✝ **MARCOS SUAREZ. - Q.E.P.D. Falleció el 11-V-76. - C.A.S.R. y B.P.** Sus hermanos políticos: José Giaquinta y Sra., Antonio Videla y Flia.; sus sobrinos: Antonio Giaquinta y Flia., Tomás Sánchez y Flia., Felipe Amadeo y Flia., Olga Giaquinta y Flia., participan su fallecimiento e invitan al sepelio de sus restos.
13|5|C|863|13|5

✝ **MARCOS SUAREZ. - Q. E. P. D. - Falleció el 12-V-76.** Francisco Capadona y Sra., participan el fallecimiento de su vecino Marcos e invitan al sepelio de sus restos. 13|5|C|720|13|5

✝ **MARCOS SUAREZ. - Q.E.P.D. Falleció el 12-V-76.** - Los vecinos de su hijo Pedro Suárez, Roberto Hidalgo y Flia., Abel Guajardo y Flia., Berta Torres y Flia., Tomás Leiva y Flia. y Jesús Jambrina y Flia., participan su fallecimiento.
13|5|F|57993|13|5

✝

MARCOS SANTANGELO
Q.E.P.D.
Falleció el 12-V-1976
C.A.S.R. y B.P.

Sus desconsolados hermanos, hermanos políticos, sobrinos y demás deudos, participan su fallecimiento e invitan al sepelio que se efectuará hoy, a las 11 horas, en el cementerio de Godoy Cruz. Casa de duelo: Derqui 1440, Godoy Cruz. Servicio: Casa Flores.
13|5|C|857|13|5

✝ **LEONOR RAMONA MUSSO de CHIAVAZZA - Q. E. P. D. - Falleció el 12-V-1976 - C.A.S.R. y B.P.** - Su desconsolado esposo Andrés Domingo Chiavazza; hijos Nélida Leonor, Héctor Lorenzo, Oscar Domingo, Nidia Catalina; hijos políticos: Blanca Faró, Nidia Gianastacio; hermanos Lucila, José y Juana Musso, hermanos políticos Francisco López Márquez, Juana Liberal, tíos, primos, sobrinos, nietos y demás deudos, participan su fallecimiento e invitan al sepelio que se efectuará hoy a las 17 en el cementerio de Luján. Casa de duelo: Santa María de Oro 745. Luján de Cuyo. Servicio: Casa Flores.
13|5|C|870|13|5

✝ **LEONOR MUSSO DE CHIAVAZA. - Q. E. P. D. - Falleció el 12-V-1976.** - Sus hermanos: José Musso, Lucila M. de López Márquez, Juana M. Vda. de Juárez; hermanos políticos: Francisco López Márquez, Juana Liberal; sobrinos, sobrinos nietos, participan su fallecimiento, 13|5|C|859|13|5

✝ **LEONOR RAMONA MUSSO de CHIAVAZZA - Q. E. P. D. Falleció el 12-V-1976** - Francisco Giannattasio y señora Emérita Cristina Gómez de Giannattasio e hijos, participan con hondo pesar el fallecimiento de su consuegra e invitan al sepelio de sus restos.
13|5|F|68266|13|5

✝ **LEONOR MUSSO DE CHIAVAZA. - Q. E. P. D. - Falleció el 12-V-1976.** - Carmen Caltoni de Salvaggio, Orlando, Pedro y Mary Salvaggio, participan el fallecimiento de su querida comadre y madrina de su hija Mary e invitan al sepelio de sus restos. 13|5|C|870|13|5

✝

LEONOR RAMONA MUSSO de CHIAVAZZA
Q. E. P. D.
Falleció el 12-V-1976

La comisión directiva, subcomisión de bochas y subcomisión de básquetbol del Club Unión Juvenil Luján, participan con hondo pesar el fallecimiento de la esposa del ex presidente señor Andrés Chiavazza, e invitan a sus socios al sepelio de sus restos.
13|5|F|68267|13|5

✝ **LEONOR RAMONA MUSSO de CHIAVAZZA - Q. E. P. D. - Falleció el 12-V-1976.** - C.A.S.R. y B.P. - Sus vecinos: Elda de Fornabay, Juan Humberto Cucchi, Marcos Arribas, Rubén Pizzi, Alfredo Grimaldi, Catalina Kocebar, Manuel Isuani, Juan Ruefli, Luis Farina, Juan Escudeletti, René de Manzanell, Raúl Panello, Matilde de Palazzo, Gabriel Bianco, Elida de Cruz, Juan Qosuta, Angel Giorenzano, Rafael Lazzaro, Ramón Montován, Pedro Gutiérrez, Oscar Villanueva, Armando Núñez, José Bragugnolo, Víctor Audano, Elcira Pacheco, Noé Arnosti, Juan Varela, Oscar Trentacoste, Julia Dancic, Antonio Angeles, Arturo Scafel, Concepción de Angeles, Luis Palazzo, Gabriel Molina, Víctor Rosales, Simón Puebla, Alfredo Gonisic, Francisco Sosa, Juan Cogrende, Angel Scudeletti y Flia., participan su fallecimiento e invitan al sepelio de sus restos.
13|5|C|870|13|5

✝ **JESUS ELVIRA HIDALGO (Quechu). - Q.E.P.D. - Falleció el 12-V-76.** - Sus desconsolados padres: Carlos Hidalgo y Elvira Páez de Hidalgo; sus hermanos: Carlos, Alberto y Haydée; sus hermanos políticos: Orlando Torres, Dolores Martis y Reina Parfeñuk, sobrinos y demás deudos, participan su fallecimiento e invitan al sepelio de sus restos hoy a las 17 en el cementerio de la Capital. Casa de duelo Copacabana 122 Las Heras. Servicio Cochería Valverde, San Martín 2701 Mendoza. 13|5|F|68271|13|5

✝ **JESUS ELVIRA HIDALGO (Quechu). - Q.E.P.D. - Falleció el 12-V-76.** - Su tía: Juana Vda. de Hidalgo; sus primos: Armando y Elva; Edith, Esilda, Juan Carlos y Noemí; Hugo y Kela; Dennys y Elsa; Jacinto y Julia, participan con profundo dolor su fallecimiento e invitan al sepelio de sus restos.
13|5|F|68272|13|5

✝ **ELVIRA JESUS HIDALGO. - Q.E.P.D. Falleció el 12-V-76.** - Arsenio Llano y Flia., Emilio Fernández y Flia., participan con pesar el fallecimiento de su empleada e invitan al sepelio de sus restos. 13|5|C|825|13|5

✝ **ELVIRA JESUS HIDALGO. - Q. E. P. D. - Falleció el 12-V-75** Personal de Guardería Nº 3 participa con profundo pesar el fallecimiento de la prima de la compañera Julia Hidalgo de Corvalán. 13|5|C|664|13|5

✝ **ELVIRA HIDALGO (Quechu) - Q.E.P.D. - Falleció el 12-V-76.** Sus compañeras de trabajo Hilda, Antolina, María Elena y Elsa, participan con pesar su fallecimiento e invitan al sepelio de sus restos. 13|5|C|801|13|5

✝ **ELVIRA HIDALGO - Q. E. P. D. - Falleció el 12-V-1976 - Aurelia de Badía, Lida Montero, Haydée López y Patricia Genovezi,** participan con profundo dolor su fallecimiento e invitan al sepelio de sus restos. 13|5|C|834|13|5

✝ **JUANA RAMONA GALLAZZI DE VIDELA. - Q.E.P.D. - Falleció el 12-V-1976. - C.A.S.R. y B.P.** - Su esposo: Domingo Videla; hijos: Rosa, Eduardo, Roberto, Ana María, Liliana y Orlando Videla; hijos políticos: Bartolomé Díaz, Ana Oviedo y Elsa López; nietos: Luis, Liliana, Adriana, Miguelito, Marcela y Lorena; hermana: Blanca Gallazzi de Montenegro; tíos, primos, sobrinos, participan su fallecimiento e invitan al sepelio hoy a las 11 horas en el cementerio de Lavalle. Casa mortuoria: Manzana "A", Casa 15, Barrio Santa Teresita, Lavalle. 13|5|F|68330|13|5

✝ **JUANA GALLAZZI de VIDELA. Q.E.P.D. - Falleció el 12-V-76.** Sus sobrinos: Mirta, Silvia, Juan Horacio, Ariel y Miguel Rosales, participan con profundo dolor su fallecimiento e invitan al sepelio de sus restos.
13|5|F|68273|13|5

✝ **JUANA GALLAZZI de VIDELA. Q.E.P.D. - Falleció el 12-V-76.** Sus primos: Eusebio, Leonor, Audelia, Juan Contreras; sus primos políticos: Delia Fernández, Juan Jofré, Oscar Acre y Elvira Sánchez, participan con profundo dolor su fallecimiento e invitan al sepelio de sus restos.
13|5|F|68273|13|5

✝ **JUSTO BALDOR. - Q. E. P. D. - Falleció el 12-V-1976.** - Su desconsolada esposa, Teresa C. de Baldor; hijos: Manuel, Beba, Perla, Héctor Nelda y Teresa; hijos políticos: Bautista Cayetano, Juan Carlos, Raúl y Fanny; nietas y demás familiares, participan su fallecimiento e invitan al sepelio de sus restos, hoy a las 17 horas, en el cementerio de Guaymallén. Casa de duelo: Damián Hudson 1574, San José, Gilén. Servicio: Cochería Spinelli. Dorrego, Gilén.
13|5|C|873|13|5

✝ **JUSTO BALDOR - Q. E. P. D. - Falleció el 12-V 1976 - C. A. S. R. y B. P.** - Carlos Farina y Flia., participan su fallecimiento e invitan al sepelio de sus restos.
13|5|F|68276|13|5

✝ **JUSTO BALDOR - Q. E. P. D. - Falleció el 12-V 1976 - C. A. S. R. y B. P.** - Norberto Ojeda y Flia., participan su fallecimiento e invitan al sepelio de sus restos.
13|5|F|68276|13|5

✝ **JUSTO BALDOR - Q. E. P. D. - Falleció el 12-V 1976 - C. A. S. R. y B. P.** - Esteban Farina y Flia., participan su fallecimiento e invitan al sepelio de sus restos.
13|5|F|68276|13|5

✝ **FAUSTINO LORENZO ARIAS. Q.E.P.D. - Falleció el 12-V-76.** Su esposa: Rosa Coria; hijos: Francisco, Juan, Mirian y Estela; hermanos: Roque, Santos, Jose, Catalina, Yolanda, Emilia, Tránsito, Manuel y Fernando; hermanos políticos: Oscar, Carlos, Alicia, Selva, Hilda, Margarita, Noemí y Argentino; primos, tíos, sobrinos y demás familiares, participan su fallecimiento e invitan al sepelio de sus restos al cementerio de Luján, hoy a las 17 hs. Casa de duelo: Monteagudo 831, Barrio Urquiza, Luján. 13|5|F|68529|13|5

✝ **FAUSTINO LORENZO ARIAS - Q.E.P.D. - Falleció el 12-V-76.** Su tía Carmen Olivarez vda. de Trigo; sus primos Marcial, José, Norma, Aurelia, Mercedes, Alida y Sixta Trigo; primos políticos Gloria Ledesma, Alberto Escudero, Juan Loyola, Felipe Herrera y José Merep y familias, participan con pesar su fallecimiento e invitan al sepelio de sus restos.
13|5|F|68268|13|5

✝ **JUAN CRUZ PEÑA. - Q. E. P. D. - Falleció el 12-V-1976. - C. A. S. R. y B. P.** Su esposa: Matilde González; sus hijos: Angel, Angela, Juan y Alfredo Peña; hijos políticos: Raúl Vizzier, Martha de Peña y María Elena de Peña; hermanas: Amalia, Isabel y Juana; hermanos políticos; nietos: María de los Angeles Peña de Pagliaricce; María del Carmen, Alicia y Raúl Angel, Graciela, María Fernanda y Patricia Peña; nietos políticos: Carlos Pagliaricce y Juan Carlos; bisnietos, sobrinos y demás deudos, participan su fallecimiento e invitan al sepelio hoy a las 17,30 al cementerio de la Capital. Casa mortuoria: Matienzo 1926, San José. - Servicio: "Casa Masselos S.R.L." Tel. 255043.
13|5|C|861|13|5

✝ **JUAN CRUZ PEÑA. - Q. E. P. D. - Falleció el 12-V-1976. - C. A. S. R. y B. P.** Sus hermanas: Isabel Peña Vda. de Serrano y Juana Peña; sobrinos: Juan Pablo Serrano, Inés María Serrano, Tomás Serrano, Amalia Isabel Serrano, Guillermo Damián Orellano, José Alberto Haliario, Lidia Andrea, Esteban, Mirtha, Fany Fernández, participan su fallecimiento.
13|5|C|869|13|5

✝ **JUAN CRUZ PEÑA - Q. E. P. D. - Falleció el 12-V-1976** - Su hermana Amalia Peña vda. de Bécares, sus sobrinos Antonio Casá y familia y Esteban Bécares y familia, participan con profundo dolor su fallecimiento e invitan al sepelio de sus restos. 13|5|C|866|13|5

✝ **JUAN CRUZ PEÑA - Q.E.P.D. Falleció el 12-V-1976** - Enrique Peña y Flia., José Peña y Flia., Juan Peña y Flia. participan con profundo pesar su fallecimiento e invitan al sepelio de sus restos.
13|5|F|68607|13|5

✝ **JUAN CRUZ PEÑA - Q. E. P. D. - Falleció el 12-V-1976** José Estruch y Flia., Marcelina Peña de Blayotta y familia, Elías Ramón y Flia. participan con profundo dolor su fallecimiento e invitan al sepelio de sus restos.
13|5|F|68607|13|5

✝ **JULIO BARRERA - Q. E. P. D. - Falleció el 12-V-1976 - C. A.S.R. y B.P.** - Sus hijos Julia Fidela, Silvestre, Zulema y Antonia Barrera; hijos políticos Domingo A. Nievas, Lucía y Nolberto D. Bustos; hermanos Crispina y Tomasa Barrera; nietos María Esther, Oscar, Norma, Rosa, Roberto, Dora, Norma y Julio Barrera, Lidia, Gladys y Luis Barrera, Nolberto, Héctor y Beatriz Bustos; tíos, primos, sobrinos y demás familiares, participan su fallecimiento e invitan al sepelio de sus restos hoy a las 16 hs. en el cementerio de Luján. Casa de duelo: Benavente 6221. Barrio Santa Ana. Guaymallén. Servicio: Cochería Alarcón. Luján. 13|5|F|68280|13|5

✝ **EGIDIO GUGLIOTTA. - Q.E.P.D. - Falleció el 12-V-1976.** Su desconsolada esposa, Josefina Scirpo y su hijo, Pino Egidio; sus hermanos políticos: Vicente Scirpo y Rosa Lombardo; sobrinos, sobrinos políticos y demás familiares, participan con pesar su fallecimiento e invitan al sepelio de sus restos que se efectuará hoy, a las 17 horas, en el cementerio de la Capital. Casa de duelo: Ayacucho 259. Ciudad.
13|5|C|872|13|5

✝ **ANA GARCIA de RODRIGUEZ Q.E.P.D. - Falleció el 11-V-1976. - C. A. S. R. y B. P.** - Sus desconsolados hijos: Luis, Alicia, Elba; hija política, Elsa Escudero; nietos, sobrinos, bisnietos y demás deudos, participan su fallecimiento e invitan al sepelio, hoy, a las 16 horas, al cementerio de Godoy Cruz. Casa de duelo: Entre Ríos 1732, Godoy Cruz. Servicio: Casa Flores.
13|5|C|857|13|5

PARTICIPACIONES

✝ **CONCEPCION AGUILAR DE ESTEVEZ. - Q.E.P.D. - Falleció el 11-V-76.** - Sus nietos: Silvia C. de Díaz, Esther Estevez de Bataglia, Jorge Díaz, Roberto Bataglia y Hugo Cabrera, participan con hondo pesar su fallecimiento y que sus restos fueron inhumados en el día de ayer en el cementerio de Tunuyán.
13|5|F|68274|13|5

✝ **CONCEPCION AGUILAR DE ESTEVEZ. - Q.E.P.D. - Falleció el 11-V-76.** - Eduardo Ganem y Sra. Antonio Ganem y Flia., Camilo Ganem y Flia., Víctor Ganem y Flia., Pedro Vidal y Flia., y Jorge Santaolaya y Flia., participan con profundo dolor el fallecimiento de la madre de su hijo y hermano político Víctor Estevez y que sus restos fueron inhumados ayer.
13|5|F|68274|13|5

✝ **CONCEPCION AGUILAR DE ESTEVEZ. - Q.E.P.D. - Falleció el 11-V-76.** - Julio Gómez y Flia., participan con pesar su fallecimiento y que sus restos fueron inhumados ayer.
13|5|F|68274|13|5

✝ **CONCEPCION AGUILAR DE ESTEVEZ. - Q.E.P.D. - Falleció el 11-V-76.** - Teresa y Jesús Valverde, participan con dolor su fallecimiento y que sus restos fueron inhumados ayer.
13|5|F|68274|13|5

✝ **CONCEPCION AGUILAR DE ESTEVEZ. - Q.E.P.D. - Falleció el 11-V-76.** - Personal directivo y docente, Sociedad Cooperadora, Club de Madres y Centro de ex Alumnos de la Escuela Nacional Nº 199, participan su fallecimiento y que sus restos fueron inhumados en el día de ayer.
13|5|F|68274|13|5

✝ **CONCEPCION AGUILAR DE ESTEVEZ. - Q.E.P.D. - Falleció el 11-V-76.** - Personal docente, Cooperadora, Club de Madres, Centro de ex Alumnos y alumnos de la Escuela Nacional Nº 104, participan el fallecimiento de la madre y madre política de su director Sr. Manuel Estevez y Sra. Carmen Guillen de Estevez y que sus restos fueron inhumados en el día de ayer.
13|5|F|68274|13|5

✝ **CONCEPCION AGUILAR DE ESTEVEZ. - Q.E.P.D. - Falleció el 11-V-67.** - Sus vecinos y amigos: Genaro Caballero y Flia. José Rocha y Flia. Juan Carlos Salinas y Flia. Custodio Bustamante, Ubaldo Utrero y Flia. y Juan Brú y Flia., participan con pesar su fallecimiento y que sus restos fueron inhumados ayer.
13|5|F|68274|13|5

✝ **CONCEPCION AGUILAR DE ESTEVEZ. - Q.E.P.D. - Falleció el 11-V-76.** - Personal directivo, docente, no docente, alumnos y comisiones periescolares de las escuelas Nº 362 Antonio Torres, Diferencial Nº 20 y Regional Centro participan el fallecimiento de la abuelita de sus compañeras Estela Daher de Guillen y Adriana Estevez y ruegan elevar una oración a su memoria.
13|5|F|68274|13|5

✝ **CONCEPCION AGUILAR DE ESTEVEZ. - Q.E.P.D. - Falleció el 11-V-76.** - Personal directivo y docente, no docente, alumnos y comisiones periescolares de las escuelas Nº 362 Antonio Torres, Diferencial Nº 20 y Regional Centro participan el fallecimiento de la abuelita de sus compañeras Estela Daher de Guillen y Adriana Estevez y ruegan elevar una oración a su memoria.
13|5|F|68274|13|5

✝ **DANTE MARTIN SALOMONE Q. E. P. D. - Falleció en Córdoba** - Enrique Pedro Castroviejo y Flia., Guillermo Castroviejo y Flia., participan con profundo dolor el fallecimiento de su amigo y que sus restos fueron inhumados ayer en la ciudad de Córdoba.
13|5|C|617|13|5

✝ **DANTE MARTIN SALOMONE Q. E. P. D. - Falleció en Córdoba** - Gomara S.A. participa con profundo dolor el fallecimiento del Presidente de su Directorio y que sus restos fueron inhumados ayer en la ciudad de Córdoba.
13|5|C|617|13|5

✝ **DANTE MARTIN SALOMONE Q. E. P. D. - Falleció en Córdoba** - Persnal Gomara Mendoza participa con profundo dolor el fallecimiento del Presidente de su Directorio y que sus restos fueron inhumados ayer en la ciudad de Córdoba.
13|5|C|617|13|5

✝ **RAMON DEL ROSARIO CASTRO. - Q.E.P.D. - Falleció el 11-V-76.** - Personal de enfermería y médicos del servicio de Traumatología y Ortopedia del Hospital Militar Mendoza, participan con profundo pesar el fallecimiento del hermano de su compañero y amigo Raúl, casa de duelo: Boulogne Sur Mer 871, G. Cruz. 13|5|C|628|13|5

✝ **RAMON DEL ROSARIO CASTRO. - Q.E.P.D. - Falleció el 11-V-76.** - José Vera y Flia., Hilda Lorca Vda. de Vera, abuela Clementina y Elena y Angel, participan el fallecimiento de su apreciado vecino y padre de su querido amigo Cacho.
13|5|C|590|13|5

✝ **RAMON DEL ROSARIO CASTRO. - Q.E.P.D. - Falleció el 11-V-76.** - Clínica Sanatorio Mitre, participa su fallecimiento y que sus restos fueron inhumados en el día de ayer. 13|5|C|812|13|5

✝ **RAMON CASTRO - Q.E.P.D. - Falleció el 11-V-1976** - Personal de Cirugía de Clínica Mitre, participa el fallecimiento del hermano de su compañero Angel R. Castro y que sus restos fueron inhumados en el día de ayer.
13|5|C|831|13|5

✝ **RAMON DEL ROSARIO CASTRO. - Q.E.P.D. - Falleció el 11-V-1976.** - La Administración Regional Cuyo de Agua y Energía Eléctrica, participa el fallecimiento del ex agente de la empresa y que sus restos fueron inhumados en el día de ayer.
13|5|C|865|13|5

✝ **ABEL REY. - Q. E. P. D. - Falleció el 11-V-1976.** - Los alumnos de 4º 3ª del Liceo Agrícola y Enológico: Márquez, Paradizo, Buck, Pérez Fernández, Ferrando, Juri, Martínez, Crimi, Vicario, Barbini, Pellegrini, Martín, Balardi, Araniti, Espul, Gervasio, Alfonso, Sosa, Saracco, Pereyra, Calderón, Pallarés, Ballester, Nafissi, Guiñazú, Puebla, Fredes, Lucero, Pincolini, Díaz, Torquemada y Luis Clavero (preceptor), participan con profundo pesar el fallecimiento del señor padre de su querido profesor de Química Analítica señor José Rey. 13|5|C|644|13|5

✝ **ABEL REY - Q. E. P. D. - Falleció el 11-V-1976** - La Asociación Bioquímica de Mendoza participa el fallecimiento del padre de su consocio Dr. José Antonio Rey y que sus restos fueron inhumados en el día de ayer.
13|5|F|68467|13|5

✝ **ABEL REY. - Q. E. P. D. - Falleció el 11-V-1976** - Héctor Alfredo Molina y Flia., participan el fallecimiento del padre de su amigo Dr. José Antonio Rey y que sus restos fueron inhumados en el día de ayer.
13|5|F|68467|13|5

✝ **JUAN BAUTISTA SENDRA ROSELLO -Q .E.P.D. - Falleció el 8-V-1976** - La Cámara de Armadores de Baterías, Electricistas y Anexos, adheridos a UTMA participan con profundo dolor el fallecimiento del padre de su asesor laboral señor Antonio Sendra y que sus restos fueron inhumados el día 9 del corriente en el cementerio de la Capital.
13|5|F|68608|13|5

✝ **JUAN BAUTISTA SENDRA ROSELLO -Q .E.P.D. - Falleció el 8-V-1976** - La Cámara de Chapistas y Pintores adheridos a UTMA, participan con profundo dolor al fallecimiento del padre de su asesor laboral señor Antonio Sendra y que sus restos fueron inhumados el 9 del corriente en el cementerio de la Capital. 13|5|F|63608|13|5

✝ **JUAN BAUTISTA SENDRA ROSELLO -Q .E.P.D. - Falleció el 8-V-1976** - La Comisión Directiva de UTMA, participa con profundo dolor el fallecimiento del padre de su asesor laboral, señor Antonio Sendra y que sus restos fueron inhumados el día 9 del corriente en el cementerio de la Capital.
13|5|F|68608|13|5

✝ **TERESA DEFAVERI VDA. DE ALBERTINI. - Q.E.P.D. - Falleció el 11-V-76.** - Frigorífico Lagunita S.A., participa su fallecimiento y que sus restos fueron sepultados ayer en el cementerio de Maipú.
13|5|F|68263|13|5

✝ **TERESA DEFAVERI VDA. DE ALBERTINI. - Q.E.P.D. - Falleció el 11-V-76.** - La comisión directiva del Club Deportivo y Social Coquimbito Peñafior, participa el fallecimiento de la señora madre política del Sr. Enrique Torre coordinador de deporte de la institución y que sus restos fueron inhumados en el día de ayer. 13|5|F|68277|13|5

✝ **MERCEDES MONTES DE OYOLA. - Q.E.P.D. - Falleció el 11-V-1976.** - Ernesto Molina y Flia., participan con profundo dolor su fallecimiento y que sus restos fueron inhumados en el día de ayer en el cementerio de Godoy Cruz. 13|5|C|646|13|5

✝ **GERONIMA MERCEDES MONTES - Q. E. P. D. - Falleció el 12-V-1976 - C.A.S.R. y B.P.** - El Club Social y Deportivo Agustín Alvarez, participa su fallecimiento y que sus restos fueron inhumados en el cementerio de Godoy Cruz. 13|5|C|858|13|5

✝ **MARIA FRANCIA Vda. DE ROSSELLI. - Q.E.P.D. - Falleció el 10-V-1976.** - La Honorable Comisión Directiva del Andes Talleres Sport Club, participa con profundo pesar el fallecimiento de la Sra. madre política del tesorero de la Institución Sr. Eduardo Dohomen, rogando elevar una oración por el descanso de su alma.
13|5|C|738|13|5

✝ **MARGOT SOBRECASAS DE BREDT. - Q.E.P.D. - Falleció el 11-V-1976.** - Hugo Furlani y Blanca Sobrecasas de Furlani, participan el fallecimiento de su hermana Margot, y que sus restos fueron inhumados en el día de ayer en el cementerio de El Palomar, Buenos Aires.
13|5|F|68265|13|5

✝ **JUAN ROIG. - Q. E. P. D. - Falleció el 11-V-76.** - Los amigos de su hijo Rodolfo: Julio Jaimes, Dolores López de Jaimes, Carlos Canullo y Juan José Suárez, participan con pesar su fallecimiento y que sus restos fueron inhumados en el día de ayer.
13|5|C|668|13|5

AGRADECIMIENTO

✝

EMILIA VIERA DE VAZQUEZ
Q. E. P. D.
Falleció el 16-IV-1976.

Sus hijos, hijos políticos, nietos, bisnietos y demás familiares, agradecen intimamente a entidades públicas y privadas, amigos y a todas aquellas personas que hicieron llegar sus condolencias y acompañaron sus restos al cementerio de la Capital, e invitan a la misa que se rezará en sufragio de su alma el domingo 16, a las 11 horas, en la Iglesia Santa Rita (Barrio Cano) al cumplirse un mes de su fallecimiento. 13|5|C|686|13|5

ORACIONES

✝ **LUIS PEREZ ITURRE. - Q.E.P.D. - Falleció el 13-V-1974. - C.A.S.R. y B.P.** - En el segundo aniversario de su fallecimiento, su esposa ruega a familiares y amigos eleven una oración en su memoria.
13|5|C|756|13|5

✝ **MARIA AUDEMIRA SAYAVEDRA - Q.E.P.D. - Falleció el 13-V-1965** - Al cumplirse once años de su fallecimiento su familia ruega a sus amistades una oración a su querida memoria.
13|5|C|379|13|5

MISAS Y FUNERALES

✝

Doctores:
LUIS BOULIN ZAPATA
ROMULO CABEZAS
TORANZOS
HERNAN CORTES
MARIO A. CUBILLOS VIDELA
JORGE FEDERICO LEAL
HORACIO EIRI
GUILLERMO PETRA SIERRALTA
RAFAEL RAUL LOPEZ
JUAN BAUTISTA VITALE NOCERA

La Facultad de Ciencias Jurídicas y Sociales de la Universidad de Mendoza, el Decano, cuerpo docente y administrativo, invitan a la misa a celebrarse hoy, a las 10 horas, en la Basílica de Santo Domingo, en memoria de los profesores fallecidos.
13|5|C|864|13|5

✝ **EUFEMIO OSCAR GARIBALD - Q.E.P.D. - Falleció el 14-V-1973** - Su esposa e hijas, invitan a sus familiares y amistades a la misa que para rogar por el eterno descanso de su alma al cumplirse el 3er. aniversario de su fallecimiento se oficiará mañana a las 19,30 horas, en la iglesia del Sagrado Corazón de Jesús de General Alvear. Favor que se agradecerá íntimamente.
13|5|F|68401|13|5

✝

IGNACIA ROCCUZZO DE MESSINA
Q.E.P.D.
Falleció el 13-V-1975

Su esposo, hijos y nietos, invitan a familiares y amigos, a la misa que se oficiará, para rogar por el eterno descanso de su alma, en el día de hoy, a las 19 horas, en la iglesia El Líbano, de San Martín.
13|5|F|68275|13|5

✝ **ALICIA C. DONAIRE DE ASTORGA. - Q.E.P.D. - Falleció el 14-V-75.** - Su esposo e hijos invitan a familiares y amistades a la misa que por el eterno descanso de su alma se oficiará el 14 a las 19 hs. en la iglesia San Miguel Arcángel de Las Heras.
13|5|C|795|13|5

✝ **ANTONIO GARCIA DE MOYA Q.E.P.D. - Falleció el 14-V-73** En el tercer aniversario de su fallecimiento su esposa, hijos, nietos y bisnietos lo recuerdan con profundo cariño. Para rogar por el eterno descanso de su alma se oficiará una misa el día 14 del corriente a las 19,30 hs. en la capilla de María Auxiliadora, 25 de M

Educacionales

Fallecimiento. - Ha dejado de existir la señora Rita Luque de Araujo. Había nacido en Buenos Aires en 1915 y llegó a nuestra provincia en plena juventud con su título de maestra, para volcar el fervor que caracterizó su personalidad, en escuelas de la Nación. Comenzó su actuación docente en establecimientos lejanos. Sus aspiraciones y condiciones que supo poner de manifiesto, le permitieron desempeñarse en concursos para jerarquía docente, alcanzando primeramente la subdirección y luego la dirección de distintas escuelas. Su último destino fueron las escuelas nacionales Nº 62 de La Puntilla y la Nº 65. Dejó en ellas un recuerdo que maestros, ex alumnos y vecinos en general supieron valorar. Fue, en síntesis, una maestra de vocación y su labor, sin duda, servirá de ejemplo para quienes asumen la difícil misión de enseñar y educar. Junto a ese quehacer no descuidó la atención de su hogar, al que prodigó similar preocupación. Quienes estuvieron a su lado saben de su valioso hacer.

Sra. Rita Luque de Araujo

Suplencia de Vicedirectora. — La inspectora técnica de la 1ª zona C, ofrecerá mañana a las 11.30, en Inspección General, la suplencia de vicedirección de la Escuela Nº 7 "Tiburcio Benegas".

Reunión. — La Supervisión de Escuelas Nacionales reiteró la citación para la reunión que se realizará mañana a las 8.30 en la Escuela Hogar Nº 16 "Carlos María Biedma" y a la que deben asistir los directores y maestros de mayor puntaje de las escuelas del Gran Mendoza zonas A y B.

Dirección Provincial del Menor. La directora de enseñanza ha citado a reunión al personal docente de la repartición para mañana a las 18, en el Instituto "20 de Junio".

Remplazos en enseñanza media

En la escuela ET Nº 3, de Tunuyán se ofrecerán mañana a las 14, siete horas de Enología, de 2º año.

—En la ENET Nº 1, de Luján, se ofrecerán mañana a las 16, cuatro horas de Historia, de 1er. año.

—ENET. Nº 1 "Ing. Pablo Nogués", ofrecerá mañana a las 9, dos horas de Historia, de 3er. año, y a las 16, tres horas de Laboratorio de Ensayos Industriales de 6º año.

Remplazos en escuelas primarias

Hoy ofrecerán remplazos en las siguientes escuelas:

Nº 17 "Hipólito Yrigoyen", a las 10, de música, con 11,73 puntos.

—Nº 55, "Roque Sáenz Peña", de Godoy Cruz, a las 14.30, de enseñanza común, con 12,33 puntos.

—Nº 72, "Petroleros Argentinos", de Godoy Cruz, a las 9, de enseñanza común, con 18,03 puntos.

—Nº 21 V, "Clara Armstrong", a las 18.15, de enseñanza común con 28,575 puntos.

—Nº 9-D- "María A. Zapata de Catena", de Rivadavia, a las 11, de música.

—Nº 1 "Arístides Villanueva", a las 10, de música, con el mayor puntaje.

—Nº 234 "Lorenzo Barcala", de Alto Salvador, San Martín, a las 13, de jardín de infantes.

Informe especial

Reformas a la ley de contrato de trabajo

Nota VI

Dr Osvaldo José Lima

El capítulo VI de título IV de la L.C.T. se refiere a la tutela y pago de la remuneración, habiéndosele derogado un artículo (138) y efectuado diez modificaciones.

1) De acuerdo al nuevo artículo 137 "las remuneraciones en dinero debidas al trabajador deberán pagarse, bajo pena de nulidad, en efectivo, cheque a la orden del trabajor para ser cobrado personalmente por éste o quien indique o mediante la acreditación en cuenta abierta a su nombre en entidad bancaria o en institución de ahorro oficial' (1er. párrago), pero "en todos los casos el trabajador podrá exigir que su renumeración le sea abonada en efectivo" (3er. párrafo).

Se ha modificado la regla anterior de pago en dinero efectivo hasta la suma que fije la reglamentación, la que nunca fue dictada por el Poder Ejecutivo. La derogación del Art. 138 está referida a la adecuación al nuevo sistema adoptado.

El segundo párrafo del nuevo Art. 137 dispone que "la autoridad de aplicación podrá disponer que en determinadas actividades ,empresas, explotaciones o establecimientos, o en determinadas zonas o épocas, el pago de las remuneraciones en dinero debidas al trabajador se haga exclusivamente mediante alguna o algunas de las formas previstas y con el control y supervisión de funcionarios o agentes dependientes de dicha autoridad. El pago que se formalizare sin dicha supervisión podrá ser declarado nulo".

2) El nuevo artículo 141 conserva los dos primeros párrafos de la redacción primitiva, habiéndose derogado lo relativo a los anuncios previos de pago de premios, primas, bonificaciones y demás retribuciones.

El artículo ha quedado así redactado: "Cuando se hayan estipulado remuneraciones accesorias, deberán abonarse juntamente con la retribución principal. En caso que la retribución accesoria comprenda como forma habitual la participación en las utilidades o la habilitación, la época del pago deberá determinarse de antemano".

3) El art. 143 referente a días. horas y lugar de pago ha sufrido tres modificaciones, quedando en lo sustancial con el mismo régimen anterior.

En primer lugar acepta también la certificación de escribano público para efectuar el pago de la remuneración a familiar del trabajador imposibilitado de concurrir o a otro trabajador. En segundo lugar suprime la comunicación antes del 10 de enero de cada año de los días de pago correspondientes a todo ese lapto, requisito que era innecesario ante lo dispuesto por el art. 142 sobre plazos máximos para el pago de la remuneración. Por último se deroga lo atinente a la nulidad del pago que no reúna los requisitos establecidos en el artículo, por lo que su validez quedará sujeta a lo que resuelvan los jueces.

4) El art. 144 mantiene la posibilidad de efectuar adelantos de las remuneraciones del trabajador hasta un cincuenta por ciento de las mismas, correspondientes a no más de un período de pago, pero en vez de la previa autorización de la autoridad de aplicación que se exigía con anterioridad, se los deja sujeto "a los requisitos que establezca la reglamentación y que aseguren los intereses y exigencias del trabajador, el principio de intangibilidad de la remuneración y el control eficaz de la autoridad de aplicación".

5) El art. 146, relativo a las retenciones autorizadas, sigue casi a la letra el texto primitivo, habiéndose modificado únicamente el inc. i), pues establece un tope del 25% del salario para las retenciones debidas a "reintegro del precio de compra de vivienda del que sea acreedor el empleador, según planes aprobados por la autoridad competente".

6) El art. 147 se refiere al porcentaje máximo de retención o compensación (no superior al 20 % salvo caso de adelanto de remuneraciones), estableciendo la modificación un contenido casi similar al texto derogado, con la sola excepción de suprimir la intervención de la asociación profesional para los casos en que la autoridad de aplicación, por resolución fundada, pueda establecer un límite distinto de retención o compensación.

7) El texto derogado del art. 155 imponía la confección de recibos separados para determinados supuestos, salvo que mediase autorización administrativa para usar recibo único, en tanto el nuevo texto establece que "el importe de remuneraciones por vacaciones, licencias pagas, asignaciones familiares y las que correspondan a indemnizaciones debidas al trabajador con motivo de la relación o su extinción, podrá ser hecho constar en recibos por separado de los que correspondan a remuneraciones ordinarias, los que deberán reunir los mismos requisitos en cuanto a su forma y contenido que los previstos para éstos en cuanto sean pertinentes. En caso de optar el empleador por un recibo único o por la agrupación en un recibo de varios rubros, éstos deberán ser debidamente discriminados en concepto y cantidades".

8) Dispone el nuevo artículo 156 que "los jueces apreciarán la eficacia probatoria de los recibos de pago, por cualquiera de los conceptos referidos en los artículos 154 y 155 de esta ley, que no reúnan algunos de los requisitos consignados, o cuyas menciones no guarden debida correlación con la documentación laboral, previsional, comercial y tributaria", en tanto el texto derogaba directamente le negaba eficacia probatoria para acreditar el pago total o parcial".

La modificación es importante y concreta un principio objetivo de verdad real, el que con anterioridad podía verse frustrado por meras violaciones formales. Los jueces al resolver podrán valorar la existencia de la realidad en materia de pago, sin perjuicio del efectivo cumplimiento de los principios generales que permanecen sin modificación.

9) El art. 160 ha sido modificando en la siguiente forma: "La autoridad de aplicación, mediante resolución fundada, podrá establecer, en actividades determinadas, requisitos o modalidades que aseguren la validez probatoria de los recibos, la veracidad de sus enunciaciones, la intangibilidad de la remuneración y el más eficaz control de su pago".

La reforma ha derogado el segundo párrafo relacionado a la inexcusable utilización de ese tipo de recibos para la acreditación de los pagos, por lo que debe entenderse que esa valoración queda a exclusivo criterio judicial.

Entidades de bien público

Rotary Club de General Gutiérrez. — Hoy, a partir de las 21, se reunirán los socios de esta entidad en la sede de Uruburu 43, Gutiérrez. La información rotaria estará a cargo del comité respectivo mientras que la charla de calificación será ofrecida por el señor José Cubeddu.

También en la oportunidad celebrarán su reunión mensual las esposas de los rotarios. Se reunirán en el domicilio de la señora Irma C. de Ruiz López, carril Gómez 300, Gutiérrez.

Rotary Club de Luján de Cuyo. — La reunión-cena organizada por esta entidad se realizará hoy, a las 21, en el local de avenida España 117, de esta ciudad. La charla de clasificación estará a cargo del socio, señor Reynaldo Berazategui y el minuto rotario lo dirá el doctor Luis Risso Patrón.

Rotary Club Las Heras. — Hoy, a las 21, en calle Belgrano 525, Las Heras, la entidad llevará a cabo su habitual reunión cena semanal. El boletín estará a cargo del señor Pedro Domizi, la difusión rotaria del señor Biancarlos Marmolejo, y la charla ha sido confiada al ingeniero Emilio Venturini, abordará el tema "Problema sísmico en Mendoza". El informe será brindado por su titular, señor Mario Tosatti.

Rotary Club Mendoza Norte. — En las instalaciones del Mendoza Tenis Club, se reunirán hoy, a partir de las 21, los socios de esta entidad. En la oportunidad, la información rotaria estará a cargo del doctor Rolando G. Romero, y por el comité de asistencia hablará el señor Alberto F. Patrignani. La charla de la noche ha sido confiada al doctor Juan Manuel de Rosas, quien se referirá al tema "¿Qué función cumple el medico patólogo".

Aniversario de las apariciones en Fátima

La señora Nélida Malnis de Duboué, encargada del Grupo de Oración del Padre Pío, nos ha hecho llegar una colaboración con motivo de celebrarse hoy otro aniversario de la aparición de la Virgen en Fátima, Portugal. Señala el texto:

"Desde los primeros siglos de la Iglesia Católica, el pueblo cristiano ha venido elevando fervientes súplicas, oraciones e himnos de alabanza a la Madre de Dios.

"Muchos son los motivos para ello, en especial las apariciones de la Virgen María que en distintas partes del mundo se han producido como prueba del amor de Dios a los hombres, buscando el bien y la paz de los hombres.

"Hoy, 13 de mayo, se cumple un aniversario más de las apariciones de la Virgen María en Fátima, Portugal, que han despertado en todo el mundo la devoción al Inmaculado Corazón de María y cuyas promesas adquieren hoy necesidad de recordarlas, por las condiciones dolorosas en que la humanidad ha caído por alejarse de Dios.

"En una de sus apariciones, la Santísima Virgen le dice a Lucía, uno de los tres pastorcitos, depositarios del mensaje celestial, lo siguiente: "Mira, hija mía, mi corazón rodeado de las espinas con las cuales los hombres ingratos le hieren a cada momento con sus blasfemias e iniquidades. Tú, al menos procura consolarme y anuncia de mi parte que yo prometo asistir en la hora de la muerte, con las gracias necesarias para la salvación, a todos los que el primer sábado de cinco meses consecutivos confiesen, reciban la Santa Comunión, recen la tercera parte de mi Rosario y me hagan compañía durante un cuarto de hora, meditando los misterios del Rosario, con el fin de ofrecerme reparación".

En una carta enviada por sor Lucía al padre Agustín Fuentes, postulador de la canonización de los niños Jacinta y Francisco, dice lo siguiente: "Mi misión es indicarles a todos el inminente peligro en que estamos de perder para siempre nuestra alma si estamos aferrados al pecado. Sólo la potente fuerza de la oración podrá lograr esta salvación y arrebatarnos del medio materialista, del respeto humano y la indiferencia que envuelve a las almas en estos tiempos. Con nuestra oración y penitencia no solamente nos salvaremos nosotros, sino que salvaremos a todas las almas que llevamos vinculadas a nuestra alma. Cada cristiano por vocación debe ser otro Cristo, esforzándose no sólo en sus virtudes sino en redimir al mundo con su sacrificio. Que cada uno comience por sí mismo su reforma espiritual y la responsabilidad que tiene de salvar las almas de los que Dios ha puesto en su camino. O sea que nosotros o nos vamos a salvar juntos o nos vamos a condenar juntos. Para ello debemos atender los llamados de Nuestra Santísima Madre".

CRONICA POLICIAL

Los tres ciudadanos chilenos arrestados por infringir la Ley Nacional de Estupefacientes.

Detienen a tres jóvenes por tenencia de marihuana

Integrantes de la brigada de toxicomanía arrestaron a tres jóvenes chilenos acusados de tenencia y venta de marihuana. Se trata de Juan Orlando Rojas, de 23 años, residente en calle Corrientes 29, Capital; Ricardo Amaranto Gómez de 24, domiciliiado en Nueve de Julio 1729 y Ricardo Alfredo Ibarra, de 22, que habita en la misma residencial que el anterior.

El primero de estas personas se dedicaba a la venta de marquillas de marihuana, equivalente al contenido de un paquete de cigarrillos común, en el bar "Avenida" de San Martín 950 de nuestra ciudad, a un valor oscilante entre los 500 y 1.000 pesos, según el cliente. La mercadería la recibía de su compatriota Ricardo Gómez, a quien se le secuestró en la habitación del inmueble donde residía cierta cantidad de "cannabis sativa". Se indicó que éste se disponía en los próximos días a realizar un viaje a Chile para reponer el estupefaciente. Por su parte Ibarra, que compartía la habitación con Gómez, fue apresado con posterioridad al tratar de desprenderse de un paquetito envuelto en hojas de revista y que contenía marihuana.

Investigan supuestos delitos en el Casino

Dos empleados del Casino de Mendoza habrían sido arrestados en averiguación por enriquecimiento ilícito, ya que serían los responsables de una organización interna en la sala de juego, que, mediante maniobras con otras personas, se apoderaban del dinero de la banca, según trascendió en medios vinculados a la policía.

Se indicó que los desleales empleados pagaban apuestas a particulares que se encontraban en las mesas, pero que no habían acertado el número ganador. Lo producido por estas maniobras alcanzaría a una cifra millonaria.

Los detenidos y las barras secuestradas.

Descubren contrabando de lingotes de cobre

Fue descubierto un contrabando de lingotes de cobre y aprehendidos los responsables de su ingreso ilegal al país, según informó la policía.

El hecho quedó esclarecido el martes cuando personal de la Dirección Investigaciones allanó la vivienda de Juan Carlos Aramburu, en el barrio SUPE, donde se encontraron 18 barras de cobre valuadas en total en unos 400.000 pesos. Junto con Aramburu se arrestó a su tío, Carlos Santiago Reynoso, responsables de la maniobra delictiva.

El metal fue introducido a la Provincia, procedente de Santiago de Chile, el domingo, en el interior de un automóvil Oldsmobile propiedad de Juan C. Aramburu. Las barras habían sido disimuladas en el piso del coche, tapadas con frazadas y en el baúl del rodado.

Una banda robaba autos y los llevaba al Paraguay

ROSARIO, 12 (NA). — La policía local desbarató las actividades de una banda de delincuentes que, desde Buenos Aires, pasando por esta ciudad, se dedicaba a la "exportación" al Paraguay, de automóviles robados, logrando la detención de tres integrantes de esa organización.

Personal de la Sección Robos y Hurtos de la Jefatura de Policía detuvo a un individuo, quien, con documentación robada por un empleado de una oficina del Registro del Automotor, había vendido en el norte de Santa Fe un coche Torino robado en Rosario.

Se estableció también que el detenido trabajaba para delincuentes porteños que se dedicaban al hurto de automóviles Peugeot en la Capital Federal, que eran traídos a Rosario y llevados desde esta ciudad hasta Clorinda por Fernández, que cobraba hasta 10 millones de pesos moneda nacional por cada rodado que conducía.

La actuación policial se inició al investigar el robo de un coche Torino, lográndose la detención de Fernando Alberto Fernández, de 26 años, quien confesó haber vendido el vehículo a Ricardo Marco Lotano, de 29 años, quien a su vez lo vendió a Carlos Enrique Gramalla, de 28, con negocio de compra-venta de automóviles en la localidad de Suardi, departamento santafesino de San Cristóbal. Grimala fue detenido en esa zona, cuando circulaba con el coche robado, ostentando patente y documentación falsos.

La documentación había sido proporcionada por Alberto Bertrán, de 24 años, domiciliado en calle Entre Ríos 1.288 de esta ciudad, quien la robó del Registro Nacional número 2 del Automotor, entregándosela a Fernández por 1.500.000 pesos moneda nacional.

Fernández, a su vez, utilizó también esa documentación para vender un Peugeot 504, color blanco, que había robado hace dos años en Gálvez y Oroño de esta ciudad. Pudo determinarse que éste mantenía vinculaciones con una organización de Buenos Aires, dedicada al robo de automóviles Peugeot, que eran transportados a esta ciudad por un delincuente llamado "Chiquito" Alegre, quien se encuentra prófugo.

Fernández conducía los automóviles hasta Clorinda donde se los entregaba nuevamente a Alegre, quien viajaba por avión hasta ese lugar y luego pasaba el coche a Paraguay donde era vendido.

La policía local continúa la investigación, habiéndose solicitado la colaboración de las policías Federal y de la Provincia de Formosa, para detener a los integrantes de la banda.

Estallido en una tintorería causó tres heridos

Al estallar una máquina planchadora de una tintorería de Pedro Molina, tres empleados de la casa resultaron con quemaduras gravísimas que determinaron su internación en centros especializados.

Alrededor de las 14 de ayer, por causas no establecidas, explotó uno de los equipos de planchado a vapor de la tintorería "Londres", ubicada en calle Matienzo 1228, propiedad de Julio Osvaldo Huerta y Walter Huerta.

Como consecuencia del estallido las dependientes Nora Dalmaso, domiciliada en Luzuriaga, y Berta Espina de Araujo, que habita en Villa Nueva, fueron alcanzadas por el vapor hirviendo y el aceite de la máquina, sufriendo quemaduras en todo el cuerpo. Las víctimas, en delicado estado, fueron trasladadas al Hospital Emilio Civit, donde anoche los facultativos se esforzaban en su cuidado.

El restante herido fue identificado como Roberto Huerta, primo de los propietarios del negocio, a quien se internó en el Instituto del Quemado, con diagnóstico reservado.

Dos niños y su abuela perecieron a raíz del estallido de una garrafa

BAHIA BLANCA, 12 (NA). — El estallido de una garrafa desencadenó una verdadera tragedia, en la que dos niños de corta edad y su abuela perecieron carbonizados, en tanto la madre de los pequeños quedó con gravísimas quemaduras.

Todo ocurrió en una modesta vivienda ubicada en la calle 7 de Marzo 277 de la localidad de Carmen de Patagones, a 300 kilómetros al sur de esta ciudad, donde habitan Luisa Elsa Escolástica Dinni, viuda de Ariente, de 50 años, con su hija Edith de Decker, de 24 y dos hijos de ésta, Mario Adrián de 18 meses y Germán de 6.

Mientras se hallaba dedicada a sus quehaceres domésticos, la abuela pretendió cambiar la conexión de una garrafa que alimentaba a una cocina, pero por causas aún no determinadas se produjo una pérdida de combustible que derivó en un tremendo estallido, seguido de un voraz incendio, que rápidamente extendió por la casa.

Atrapados por las llamas perecieron la abuela y los dos pequeños, en tanto la señora de Decker resultó con lesiones muy graves. Su esposo, agente de la policía rionegrina, se encontraba en Viedma cuando ocurrió la tragedia.

En San Juan hubo tres muertos en accidentes viales

SAN JUAN.— Hubo 3 muertos en otros tantos accidentes de tránsito ocurridos ayer. El conductor de una moto, un menor y un hombre que pretendía poner en marcha un tractor, fueron las víctimas.

En Rawson, en la calle Lemos entre Cinco y Seis, chocaron una moto Puma conducida por Juan Antonio Dalendati, casado, de 38 años, con el automóvil Fiat 125 que guiaba Francisco Ramírez Rojas, residente en Villa Krause. Como consecuencia del violento impacto, Dalendati resultó con gravísimas heridas que determinaron su deceso momentos después. El cuerpo del infortunado motorista fue trasladado a la morgue del hospital Rawson.

Por otra parte, cuando el menor Sergio Dopazo, de ocho años, que se domiciliaba en Catamarca 257, capital, intentaba cruzar la calzada en avenida España, cerca de San Luis, fue embestido por la moto que conducía Julio César Brizuela, de 23 años, con residencia en Rawson. A raíz del accidente, el menor sufrió traumatismo grave en la base del cráneo y otras heridas, por lo que fue trasladado al servicio de urgencia del hospital Rawson, donde falleció.

Finalmente, otro caso fatal ocurrió en forma insólita. Francisco Barbero, de 30 años, residente en San Martín, procuraba poner en funcionamiento un tractor, para lo cual manipulaba su arranque desde afuera. En esa circunstancia, de una manera imprevista, el rodado, de gran peso, le apretó contra un árbol, sufriendo gravísimas heridas que determinaron su fallecimiento. El hecho ocurrió en la propiedad rural de Barbero.

Esclarecieron sustracciones en domicilios

Dos ladrones, sobre los que pesa acusación de haber robado en domicilios de esta ciudad, fueron detenidos por la policía.

Uno de los hechos esclarecidos ocurrió el 7 de este mes, en la vivienda de Roberto Rosas, ubicada en Uspallata, manzana 43, lote 22 del barrio San Martín, de donde desaparecieron prendas de vestir, ropa de cama, un grabador, un reproductor de cintas magnetofónicas, una máquina fotográfica y varios llaveros de colección.

Las investigaciones condujeron a la detención de Mariano Riveros, de 27 años y Segundo Andrés Cabrera, de 22, domiciliados en Godoy Cruz, a quienes se les secuestró la mayor parte del botín.

Asimismo se estableció que Riveros resultó ser el autor de la sustracción de dos relojes, prendas de vestir, un bolso de cuerina, una valija y otros efectos pertenecientes a José Cabrera, afincado en Falucho 80 del barrio San Martín.

Debido a que en poder de los arrestados se incautó otros objetos, cuya propiedad y procedencia no pudieron justificar, se los indaga sobre la posibilidad de que los efectos sean parte de otros delitos.

Se conocen los resultados de la exposición canina

El Kennel Club Mendoza dio a conocer los resultados de la exposición canina realizada en nuestra provincia el sábado y domingo pasados, en el estadio cubierto del Club Andes Talleres.

Como juez de todas las razas actuó la señora Teresa de Arabehety. De acuerdo con lo informado participaron 280 ejemplares provenientes de Chile, Buenos Aires, Córdoba, Tucumán, Santiago del Estero, San Juan, San Luis y Mendoza.

Los resultados son los siguientes:

Mejor de exposición: Mon Petit Waibert Little Boy (Caniche Toy); reservado de exposición: Mac Crazy Whezler Desler (Sky Terrier); mejor sexo opuesto: Taucy'S Etoile (Doberman); mejor cachorro: Kassiere Strinzozr Subra Kassin (Saluki); mejor grupo caza: Mac Crazy Sir Hut Stot (Cócker Spaniel Americano); mejor grupo rastro: Mac Crazy Willie Jones (Basset Hound); mejor grupo trabajo: Gran Viking Spid Von Vifran (Bóxer); mejor grupo terrier: Mac Crazy Whedler Dealer (Sky Terrier); mejor grupo toy: Mon Petit Whibert Little Boy (caniche Toy); mejor grupo compañía: Jerome Goziho de Luz Mala (caniche miniatura); mejor de raza Cocker Americano: Mac Crazy Sir Hut Stot; mejor de caza Pointer: Izetta de Pol; mejor de raza Setter Irlandés: Robalee Royal Destiny; mejor de raza Afhan Hound: Faisal Karma of Kavir; mejor de raza Basset Artesian: Andreas D'Artois; mejor de raza Basset Hound: Willie Jorge; mejor de raza Dogo Argentino: Chañar del Chacay; mejor de raza Saluki: Srinagar Subra Kassinm; mejor de raza Whippet: Wenbray Clara; mejor de raza Basset Hound: Mac Crazy Willie Jones; mejor de raza Bóxer: Gran Viking Spid Von Vifran; mejor de raza Collie: Huilaco's Golden Llaima; mejor de raza Doberman: Taucy's Etoile; mejor de raza Ovejero Alemán: Basko Uber Dei Kunst (Policía de Mendoza); mejor de raza Kuvasz: Bundas del Dragón Rojo; mejor de raza Old English Sheep Dog: Dolly Sunshine; mejor de raza Ovejero belga: Chango de Rubies Negro; mejor de raza Airedale Terrier: Aconcagua de Perdriel; mejor de raza Bedlington Terrier: Wildwind Sonia of Blue Happening; mejor de raza Fox Terrier Wire: Gaspar Von Hirtum Kennels; mejor de raza Sky Terrier: Mac Crazy Whedler Dealer; mejor de raza Scotys Terriers: Magallanes Elinor; mejor de raza Dandy Dimond: Gilbert Chippendale; mejor de raza Selyhan Terrier: Pembroke Strbery; mejor de raza Wets Highland Terrier: Magallanes Jhar Ric's Lanquilupe; mejor de raza caniche Toy: Mon Petit Wilbert Boy; mejor de raza caniche miniatura: Jerome Goziho de Luz Mala y mejor de raza Dálmata: Abbot von Colombia.

Solicitan el retiro de dos cadáveres

Funcionarios del Cuerpo Médico Forense y Criminalístico informaron que se encuentran depositados en la Morgue Judicial, a disposición de los deudos o interesados, los cadáveres de: N.N., sexo masculino, 40 años de edad aparente, remitido por la Seccional 17ª de Lavalle el 10 de mayo y N.N., sexo masculino, de edad aparente 50 años, remitido por la Seccional Tercera el 10 de mayo.

En tal sentido existe un emplazamiento de 48 horas para el retiro de los cuerpos y transcurrido dicho lapso serán enviados a la fosa común.

Clases de la escuela para diabéticos

La Asociación Mendocina de Ayuda al Diabético informó que el sábado, a las 11, en el anfiteatro del ala Oeste del hospital Central, comenzará sus actividades la escuela para diabéticos.

El tema a tratar será "Qué es la diabetes" y estará a cargo de la doctora Paquitina Sáez de Vargas.

Curso sobre organización hospitalaria

La subsecretaría de Salud Pública informó que el 2 de agosto próximo dará comienzo en Buenos Aires un curso de organización y administración hospitalaria. El mismo tiene como propósito formar administradores en actividades de salud.

El curso será de tiempo completo, con actividades de lunes a viernes en el horario de 9 a 12 y de 14 a 17 horas.

Los interesados podrán inscribirse hasta el 30 de mayo próximo, en la Escuela de Salud Pública, sita en Marcelo T. de Alvear 2202, 2º piso, Capital Federal.

Los postulantes deberán cumplir los siguientes requisitos: ser profesional universitario, entre 30 y 45 años de edad y preferentemente con más de 5 años en el ejercicio de la profesión.

En el momento de la inscripción se deberá presentar la documentación que a continuación se detalla: solicitud de inscripción por duplicado, dos fotografías, fondo blanco 4 x 4, curriculum vitae completo por duplicado, fotocopia autenticada de título universitario, certificado de notas obtenidas durante la carrera universitaria. Este último requisito no es imprescindible para los profesionales egresados de la Facultad de Ciencias Médicas de la Universidad de Buenos Aires.

Donación para el hospital Héctor Gailhac

La comisión cooperadora del Hospital de Crónicos "Héctor E. Gailhac" de Algarrobal, departamento Las Heras, ha entregado una valiosa donación destinada al bienestar y confort de los pacientes internados en ese nosocomio.

Según informó la Dirección de Difusión, la donación consiste en seis estufas eléctricas automáticas, tres extractores de aire, una máquina mochila para pintar y el pago de la reparación de una bomba de agua.

Gremiales

Sindicatos Unidos Petroleros del Estado. — La filial SUPE Mendoza, ha organizado otro viaje al norte del país, a fin de que los empleados petroleros conozcan en toda su dimensión la Argentina. El viaje ha sido denominado "Paisaje y color".

Partirá de la sede de la organización, San Martín 1236, Godoy Cruz, el 21 de mayo próximo. Los interesados en participar de este viaje deben dirigirse a la oficina de obra social y turismo, en horario de 8.30 a 13 y de 16 a 20.30. Las plazas con que cuenta son limitadas. Se visitará Catamarca, Tucumán, Salta, Jujuy y Santiago del Estero. El regreso se hará por el norte de Córdoba.

SYLVIA INES NAMAN

Q.E.P.D.

Falleció el 15-IV-1976

Sus padres, hermanos, abuelas y familiares agradecen profundamente a los Dres. Esteban Boris, Mario Pérez Elizalde, Ernesto Fiorentini y Salvador Costanzo, quienes con tanto cariño y dedicación han atendido a nuestra hija haciendo posible estos años de vida feliz a nuestro lado. Al Hospital Español y su personal, de quienes hemos recibido una esmerada y cordial atención. Al Padre Pablo Chabanon, que en estos tristes y dolorosos momentos ha estado y está a nuestro lado acompañándonos con sus oraciones. Al Servicio de Seguridad del Ejército, al Gobierno de la Provincia, Policía de Mendoza, Colegio Nuestra Señora de la Misericordia, Escuela Patricias Mendocinas, amigos, vecinos, profesoras, maestras, compañeras y ex compañeras con quienes compartió horas de estudio y alegrías, participaciones en los diarios, asistencia al velatorio, acompañamiento, misas ofrecidas en su memoria; a todos los que de una u otra forma han testimoniado su apoyo y pesar en tan triste momento y siguen manifestando su cariño mediante la constante compañía y comprensión. Invitan a las misas que se rezarán los días 14 de mayo a las 19 horas en la parroquia del Espíritu Santo (Pedernera y Cayetano Silva - San Ignacio), día 15 de mayo a las 19 horas parroquia Espíritu Santo y domingo 16 de mayo en la capilla de la Merced de La Puntilla (Piedras y Viamonte). 13|5|C|675|13|5

Gracias Espíritu Santo
POR LAS GRACIAS CONCEDIDAS
E. G.
13|5|C|584|13|5

¡Gracias! Espíritu Santo
POR LA GRACIA CONCEDIDA
D. L. M. de C.
13|5|F|66542|13|5

Gracias Espíritu Santo
POR LA GRACIA RECIBIDA
Sra. de Sánchez e Hijas
13|5|F|68492|13|5

¡Gracias! Espíritu Santo
POR TU GRACIA CONCEDIDA
Petra
13|5|F|68351|13|5

¡Gracias! Espíritu Santo
POR LA GRACIA CONCEDIDA
A. V. C.
13|5|C|647|13|5

¡Gracias! Espíritu Santo
POR LA GRACIA CONCEDIDA
Inés
13|5|C|734|13|5

CELULOSA ARGENTINA

SUSCRIPCION DE ACCIONES PREFERIDAS 2da. EMISION

Se comunica a los señores accionistas que de acuerdo con las autorizaciones conferidas por la Comisión Nacional de Valores y Bolsa de Comercio de Buenos Aires, el Directorio ha resuelto ofrecer la suscripción de 45.743.082 acciones preferidas - 2da. emisión -, de valor nominal de $ 1.- cada una, a la par, con derecho a dividendo a partir del ejercicio comenzado el 1º de junio de 1975.

Serán no rescatables y convertibles en acciones ordinarias de la Sociedad a partir del tercer año, contados desde el 1º de junio de 1976 a opción de los interesados, en un plazo de dos años. La fecha de apertura para ejercer este derecho de opción y su respectivo cierre será decidido por el Directorio.

DERECHO DE SUSCRIPCION: Una acción nueva, 5,94% de las acciones actualmente en circulación (ordinarias de uno y cinco votos y preferidas - 1ª emisión -) contra presentación de los cupones:
Nº 58 de las acciones ordinarias de uno y cinco votos.
Nº 2 de las acciones preferidas - 1ª emisión -

DERECHO DE PREFERENCIA: Desde el 30 de abril hasta el 29 de mayo de 1976.

FORMA DE INTEGRACION: Al contado en el momento de la suscripción.

DIVIDENDO: En efectivo, fijo, anual, acumulativo, equivalente a tres puntos arriba al interés de la tasa vencida para los depósitos a un año, a plazo fijo, transferibles, fijado por el Banco Central - en su defecto la que abone el Banco de la Nación Argentina, en su defecto la que abone el Banco Nacional de Desarrollo, en su defecto la que abone la Caja Nacional de Ahorro y Seguros - para tales operaciones, que será calculado al 31 de mayo de cada año. En el supuesto de que se estableciera la indexación de los depósitos a plazo fijo por un año, la tasa básica será la que rija para los depósitos a plazo fijo a 180 días y en el caso de que este tipo de depósitos a plazo fijo resultaren también indexados, la tasa básica será decidida y ratificada por Asamblea de tenedores de acciones ordinarias y tenedores de acciones preferidas, respectivamente.

Conforme a compromisos asumidos, la Sociedad se ha comprometido a no distribuir un monto total como dividendos en efectivo superiores al 10% anual del Capital Social o en exceso del 50% de las ganancias netas del ejercicio.

FRACCIONES MENORES DE 100 ACCIONES: Se liquidarán en efectivo.
A los accionistas que lo soliciten les serán liquidadas en efectivo las fracciones menores de diez pesos valor nominal.

PRORRATEO Y SOBRANTE DE SUSCRIPCION: El sobrante que supere el 2% de la emisión se prorrateará entre los accionistas que en el momento de la suscripción lo hubieran manifestado en su solicitud. Si aún existiera sobrante de este prorrateo, se ofrecerá en las mismas condiciones a terceros; cuyo plazo de suscripción vencerá el 29 de setiembre de 1976.

ENTREGA DE TITULOS: Se entregarán títulos definitivos con cupón Nº 3 y siguientes adheridos. Los mismos serán de 100, 200, 500 y 1.000 acciones preferidas - 2da. emisión -.

CONSORCIO COLOCADOR Y AGENTES DE SUSCRIPCION:
Financiera Argentina de Inversiones y Mandatos, Compañía Financiera S.A. Av. Pte. Roque Sáenz Peña 924, Capital Federal.
Banco Boston, Sucursal Buenos Aires, Florida 99, Capital Federal
Banco Italia y Río de la Plata, Bmé. Mitre 448, Capital Federal.

Para la suscripción se podrá recurrir a Instituciones Bancarias y Financieras, Bolsas y Mercados de Valores del país y Agentes de Bolsa, en horario bancario.

Son aplicables para esta emisión los fondos de desgravación impositiva para inversión bursátil Ley 20.643.

Las condiciones de la oferta figuran en la Reseña Informativa cuyas copias se pueden obtener de los agentes colocadores.

Oferta Pública autorizada por Acuerdo Nº 2996 de fecha 30 de marzo de 1976 de la Comisión Nacional de Valores. Esta autorización solo significa la comprobación de que se ha cumplido con los requisitos establecidos en materia de información.

AGENS

L.I.M.C.E.C.
LIGA MENDOCINA DE LUCHA CONTRA EL CANCER
El Cáncer es curable, consulte a tiempo
INSTITUTO DE ONCOLOGIA
MONTECASEROS 1020, Cdad. Tel. 44593

Notas sociales

Casamientos

El padre Ramiro Sáenz consagrará la boda de la señorita María José Copello Suárez y el doctor Luis Correas Gargiulo el 28 del corriente, a las 20.30, en la basílica de San Francisco. Serán padrinos por la novia, la señora María Cristina Suárez Zapata de Copello y el señor Eduardo Copello y por el novio, el señor Luis Correas Arenas y su señora Julieta Gargiulo Garde. Testificarán esta ceremonia la señorita Zulema Pulenta Chirino y el señor José Raúl Danza Bensadón. El día anterior oficiarán de testigos en el acto civil, la señorita María Cristina Cano Toso y el doctor Luis Felipe Aguinaga Correas.

—Se celebrará hoy, a las 21, en la parroquia de San Agustín, el matrimonio de la señorita Susana Contreras y el señor Pedro Daniel Leuci. Actuarán como padrinos el señor Santiago Rosendo Contreras y la señora Olga Violeta M. de Leuci. El mismo día serán testigos del acto civil, el señor Enrique Leuci y su señora Norma Pellegrini.

—El casamiento civil de la señorita Claudia Rubio Barceló y el señor Gonzalo Erice Ozán se cumplirá hoy. Intervendrán como testigos la señora Laura Ponce de Laría y el señor Augusto Peterle. El padre Juan Brusa bendecirá la boda mañana, a las 21, en la parroquia de San Agustín.

—Hoy se realizará el casamiento civil de la señorita Margarita Berruezo Alonso y el señor Roberto José González Maggi. Certificarán el acto la señorita Inés Vuotto y el señor Pedro Celedón. El oficio religioso tendrá lugar en la capilla del colegio María Auxiliadora mañana, a las 21.45.

Reunión

La comisión de damas de I.R.P.I. se reunirá en su té benéfico mensual mañana, a las 17, en la residencia de la señora Mercedes Herrera de Vila.

Bridge

Se disputará hoy, a las 16.15, en el Club Gimnasia y Esgrima, un torneo de bridge de estímulo. Las inscripciones deben confirmarse hasta las 13, por el teléfono 242383.

Misas impetratorias

Hoy, a las 19, en la capilla del Colegio de Nuestra Señora de la Misericordia, se rezará una misa para impetrar por la felicidad de la señorita María Leonor Etchelouz y del señor Osvaldo José Lima (h). El oficio ha sido pedido por las señoritas Silvia y Cristina Avogadro, Ana Morales y Gemma Sánchez.

—Para pedir por la felicidad de la señorita María del Rosario Castillo Berraquero y del señor Gregorio Humberto Gorigoitía se oficiará una misa hoy, a las 20, en la parroquia de San Agustín.

—La señora Elina Mercedes Sánz de Alba mandará rezar una misa hoy, a las 19, en la parroquia de Nuestra Señora de la Merced, para rogar por la felicidad de la señorita Beatriz Eben y del señor Fernando Copia.

Enfermos

Se encuentra enferma la señora Carolina Bacigalupo de Federnera.

—Es satisfactorio el estado de la señora Lidia Ramírez de Calcagno y el de su hijo Leandro Nicolás.

BUENOS AIRES, 12. — Fue operada en Buenos Aires la señora Catalina W. de Bombal.

Viajeros

A Europa el doctor Facundo Suárez y su señora Lucía Lastra.

—A Buenos Aires la señora Dora Argüello de Gómez Centurión.

—A Buenos Aires el señor Julio César Bac y su señora Lilia Velia Vila.

—Desde Buenos Aires a Madrid el señor Horacio Pérez Vera y su señora Silvia Beatriz Unzueta.

—De Córdoba el señor Rufino Corvalán Villegas y su señora María Esther Gallardo Gatica.

Misas y funerales

Se oficiarán misas:

Hoy, a las 10, en la parroquia de Santo Domingo, por las almas de los profesores Luis Boulin Zapata, Hernán Cortés, Rómulo Cabezas, Mario Alberto Cubillos Videla, Jorge Federico Leal, Guillermo Petra Sierralta, Rafael Ruiz López y Juan Bautista Vitale Nocera, ofrecida por las autoridades y el personal de la Universidad de Mendoza.

—Hoy, a las 18, en la parroquia del Inmaculado Corazón de María, por el alma de la señora Elba Martha Rosas de Cremona.

—Hoy, a las 10, en la parroquia de Nuestra Señora de la Carrodilla, por las almas de Amelia Tarquini y Jorge A. Tarquini.

—Mañana, a las 19, en la parroquia San Miguel Arcángel, por el alma de la señora Alicia Donaire de Astorga.

—El sábado, a las 10, en la parroquia de Nuestra Señora de los Dolores, por el alma del señor Julio Saa Zarandón, en el décimo aniversario de su fallecimiento.

Peregrinación al santuario de María Auxiliadora

El Centro de Exalumnos de Don Bosco realizará el domingo su tradicional peregrinación a pie hasta el santuario de la Virgen María Auxiliadora, en Rodeo del Medio. La partida será a las 4 de la mañana y los interesados en concurrir deberán anotarse en la secretaría del centro.

También se informó que en la parroquia de San José y en el templo de Rodeo de la Cruz, habrá integración de promesantes a la peregrinación.

Ese mismo día, el colegio Don Bosco, las asociaciones de padres y madres, los exalumnos, el Batallón de Exploradores y su asociación de amigos, realizarán la peregrinación comunitaria de las familias, en ómnibus especiales. Quienes deseen hacer uso de este medio de ansporte tendrán que inscribirse en la secretaría del colegio.

En otro orden de cosas, se indicó que el centro realizará su primera reunión de estudio el 22, con el fin de organizar el futuro encuentro zonal de exalumnos.

La Bodega del 900

HOY CENA

RESERVAS a los Tels. 262773 - 262775

AVDA. ACCESO Y URQUIZA VILLA NUEVA - GUAYMALLEN

FRIGORIFICO DON PEDRO S.R.L.

QUESO DE RALLAR el Kg.	$	198,—
QUESO SIN CASCARA el Kg.	$	198,—
QUESO CASCARA COLORADA el Kg.	$	198,—
CHORIZOS COLORADOS el Kg.	$	198,—
MORTADELA BOCHA por pieza y por trozo, el Kg.	$	138,—
PALETA COCIDA por pieza, el Kg.	$	240,—
LECHE EN POLVO 1ª calidad, por pieza, el Kg.	$	168,—

VENTAS POR MAYOR Y MENOR.

SALTA 1384-Tel. 259376 - Mza.

13,5 F 68545 13,5

Ultimos Dias..!

UNICA LIQUIDACION ANUAL

Termina el Sábado

IN-DE-FEC-TI-BLE-MEN-TE

Aprovéchela

La Reina

30-BUENOS AIRES-42

Jean Claude Brialy

Comedia francesa en la cartelera del cine Cóndor

El cine Cóndor está ofreciendo en su programa semanal la comedia francesa de Jean Aureal, "Como un tarro de frutillas" en la que tiene principal intervención el actor galo Jean Claude Brialy, quien es secundado por un grupo de bellas actrices. Se anuncia como un film de chispeante actualidad que aborda los clásicos temas del sexo, la publicidad y el consumo masivo, tres argumentos predilectos de la pantalla europea y especialmente de la francesa.

La acción se realiza en París que fue captado por el artista fotográfico Raoul Coutard.

Medidas por propalar una noticia falsa

BUENOS AIRES, 12 (NA). — La Secretaría de Información Pública informó que, a raíz de la falsa información difundida por Cana 13 sobre la muerte del artista Alberto Olmedo, el interventor en la televisión dispuso levantar en forma definitiva la difusión del programa "El Chupete", que tenía al citado cómico como principal figura.

Fue aceptada también la renuncia del gerente de programación del canal, Gerardo Mariani, y se dispuso despedir con causa al director Edgardo Borda y al locutor Jorge Mauricio Nicolao.

Se resolvió, asimismo, la rescisión con causa del contrato del libretista Oscar Viale, en tanto se amonestó severamente al coautor del libreto, Humberto Ortiz, conocido por "Coquito".

Respecto de Borda y Viale, el Canal se reservó el reclamo de los daños y perjuicios emergentes.

Muestra de Oliveros en Arte Moderno

Una muestra de 50 monocopias de Angel Oliveros se inaugurará mañana a las 20.30 en el Museo Municipal de Arte Moderno. Así lo informó la Dirección de Cultura, Promoción y Deportes de la Municipalidad de la Capital.

El artista ha obtenido, entre otros premios, el tercero del Salón Bienal Municipal de 1969; el primero de ese mismo salón en 1971 y el primero del IX Salón Bienal de la Provincia de Mendoza, que tuvo lugar en 1972.

Actualmente se desempeña como profesor titular de la cátedra de pintura (taller "A") de la Escuela Superior de Artes de la Universidad Nacional de Cuyo.

Clase pública de una alumna de la Escuela de Música

Hoy, a partir de las 18, en la sala Goya del Instituto Cuyano de Cultura Hispánica, Aristides Villanueva 389, la alumna de guitarra de la Escuela Superior de Música de la Universidad Nacional de Cuyo, Leonor Morán de Lauricella, rendirá examen final en una clase pública.

También en la fecha, a las 20.30, por Radio Nacional Mendoza, se ofrecerá la audición a cargo de Carlos Zinna, del ciclo titulado "Los grandes compositores y sus obras", quien hablará sobre la música para clave y clavicornio de Juan Sebastián Bach.

Muestra de óleos en una galería

Mañana a las 19.30 en la galería Genesy, Colón 291, Mendoza, se inaugurará una muestra de óleos de Luis Hougras.

Se trata de un pintor, dibujante y escultor nacido en Buenos Aires y radicado en Alta Gracia, Córdoba, provincia donde se presentó por primera vez en 1959 con una exposición individual.

Educación artística

Escuela Superior de Teatro. — Mañana, a las 19.30, en la Escuela Superior de Teatro de la Universidad Nacional de Cuyo, los egresados de las carreras de teatro y escenografía realizarán una reunión informativa sobre seminario y curso post-graduado.

Se inauguró la muestra de Rodríguez Cejas

Quedó inaugurada la muestra de tallas de madera de Benito Rodríguez Cejas en el Museo Municipal de Arte Moderno, San Martín 1143, Mendoza.

El acto contó con la presencia del intendente de la Ciudad capital, coronel Héctor Guillermo Molina y señora; el secretario de Gobierno y Administración de la comuna, señor Angel Urano; el director de Cultura, Promoción y Deportes, señor Roberto Sosa Fozzatti; la directora del Museo de Arte Moderno, señora Elda Edith de Posada y numerosos plásticos y público en general.

Abrió el acto el titular de Cultura de la Municipalidad, quien se refirió a la personalidad del expositor y recalcó que los 22 trabajos expuestos constituyen "un verdadero hallazgo dentro de las artes escultóricas, marcando a la vez el inicio de un intento de integración artística y cultural con la vecina provincia de San Luis, lugar de origen del meritorio expositor".

Seis semanas de "La última nieve de primavera"

El cine Lavalle exhibe en sexta semana "La última nieve de primavera", realización de Raimondo del Balzo que tiene por intérpretes centrales a Bekin Fehmiu, Agostina Belli, el niño Renato Cestie, Nino Segurini y Margherita Horowitz.

El guión se interna en esas etapas de la intercomunicación entre los adultos y los pequeños, donde el desequilibrio en la reciprocidad de la comprensión y el cariño condiciona y marca hondamente el desarrollo de la capacidad afectiva de estos últimos.

Los personajes son un viudo joven y atractivo, su hijo, de 9 años y una muchacha que aparece de pronto en la vida de ambos.

Elenco mendocino de comedias hará mañana reunión

La Compañía Mendocina de Comedias que dirige Antonio Manzur, iniciará en el mes de junio su temporada teatral, que desarrollará en el teatro municipal Julio Quintanilla. Para entonces podrá en escena el sanite del autor argentino Alberto Vacarezza, "El conventillo de la Paloma".

El director del elenco convocó a los integrantes de la compañía a la primera reunión que tendrá lugar mañana, a las 21.30, en el citado teatro. También pueden asistir a la reunión aquellos actores y actrices que deseen incorporarse al elenco para actuar en la temporada.

"El Maipo de gala" en la popular sala de calle Esmeralda

El teatro Maipó ha iniciado su temporada de espectáculos. Todos los días ofrece en su sala de Esmeralda 449, la revista "El Maipo de gala", con la participación de Jorge Porcel, Alberto Olmedo, Tristán García Grau, A. Irizar, Guadaluje, Naanim Timoyko, Miket Squart y otros artistas. Los bailarines y coreógrafos Pedro Sombra y Héctor Estévez son los creadores de esa parte del espectáculo, cuya escenografía fue realizada por Diego Luis Pedreira con vestuarios diseñados por Enrique Brown.

La dirección de la orquesta está a cargo de Oscar López Ruiz y la dirección general corre por cuenta de Gerardo Sofovich.

Reunión de Centro de ex alumnos de Escuela de Danzas

El Centro de ex Alumnos de la Escuela de Danzas Elina Molina Estrella, formado por quienes asistieron a sus clases desde la fundación de ese centro de enseñanza hasta 1950, tendrá una reunión pasado mañana, a partir de las 21.30, en Infanta Mercedes de San Martín 56, primer piso. Se presentarán números artísticos y estas reuniones se efectuarán bimestralmente. Para otra convocatoria que se efectuará próximamente, los ex alumnos de los años académicos 1951 en adelante, serán invitados a integrarse al centro de ex alumnos.

Quienes hayan pertenecido a esta escuela y no se hayan adherido a su centro, pueden solicitar informes en la sede de ella, en horario de 18 a 21, y por los teléfonos 224691 y 290055.

PIELES

PARA USTED

GANE TIEMPO Y DINERO

Tráiganos ahora su prenda. Hasta el 15 de mayo descuentos especiales en arreglos, reformas y adornos.

CREDITOS

Evite intermediarios - Somos talleristas.

Pieles LUXOR

Entre Ríos 288 - Tel. 215617

6|5 F 65975|27|5|A

DECORE SU CASA

Arreglamos y decoramos su hogar. Impermeabilización de techos, pinturas, revestimientos de interior y exterior, papeles pintados, parquet, baldozas, azulejos, cerámicos, madera, etc. Para su ampliación disponemos del mejor precio y la mejor calidad.

SOLICITE SU PRESUPUESTO A:

COLOCADORA DE MATERIALES DE CONSTRUCCION

C.O.M.A.C. JOSE FEDERICO MORENO 1407 CIUDAD - TEL. 254647

Económicas

Uno de los equipos presentados por Simón Grau e Hijos

Nuevos modelos John Deere incorporó una concesionaria

Tres nuevos modelos de la línea industrial denominada "La fuerza del progreso", pertenecientes a la marca internacional John Deere, ha incorporado Simón Grau e Hijos S. A. a su serie de maquinarias viales y para la construcción.

Se trata del cargador con retroexcavadora JD 309 y los tractores viales JD 627 y JD 272. Los tres equipos poseen, según se informó, mayor potencia y agilidad que los modelos anteriores y sistemas de comando que permiten trabajar con un alto grado de precisión.

En diálogo con periodistas de este diario los directivos de Simón Grau e Hijos expresaron que "con esta nueva incorporación en la línea industrial John Deere, la firma continúa cumpliendo con su objetivo de presentar los exponentes más avanzados de maquinarias viales y para la construcción".

Cooperativas: nuevos precios del vino

En una reunión de socios de la Asociación de Cooperativas Vitivinícolas de Mendoza, se resolvió aconsejar a las entidades cooperativas que los precios de venta de los vinos fraccionados en planchada para los vinos secos de acuerdo a los valores por traslado y los mayores costos, se ajusten a los siguientes precios: tinto: esqueletos 10 x 1, $ 338,50; blanco, $ 318,50 y rosado $ 308,50. Damajuanas de 10 litros: tinto, $ 300,00; blanco $ 290,99 y rosado $ 270,00.

Una reunión operativa hará el BUCI

El sábado, de 8 a 12 el Banco Unión Comercial e Industrial Coop. Ltdo. realizará la Primera Reunión Operativa programada para tratar temas vinculados con el comercio exterior, la seguridad bancaria, comercialización, organización contable, legislación laboral, aspectos legales y banco de Previsión.

Asistirán, además de los miembros del Consejo de Administración de la entidad, funcionarios, gerentes y contadores de sucursales, filiales y agencias.

Durante el desarrollo de la reunión expondrán el gerente general, los gerentes departamentales y de sucursales.

Visitan Mendoza enólogos de San Pablo, Brasil

Se encuentra en Mendoza un grupo de enólogos brasileños pertenecientes a la última promoción del Colegio de Enología Bento Goncalves, del Estado de San Pablo, quienes cumplen un plan de intercambio técnico y de conocimiento de la realidad vitivinícola regional argentina invitados por profesionales de nuestro medio que el año pasado asistieron a un curso especial de enología en el mencionado colegio brasileño.

Según informaron los enólogos mendocinos Fernando Rodríguez, Juan Carlos Rodríguez y Rolando Lucero, durante una visita a este diario, los colegas brasileños recorrerán distintos puntos del Gran Mendoza y también se proponen conocer los laboratorios del INV., instalaciones de Giol y de establecimientos vitivinícolas locales.

Designación de autoridades en el INV piden

La Asociación de Cooperativas Vitivinícolas de Mendoza remitió ayer al ministro de Economía de la Nación, doctor José Alfredo Martínez de Hoz, un despacho telegráfico por el que solicita "urgente designación autoridades definitivas en el Instituto Nacional de Vitivinicultura.

Fue de $ 1.953,20 el promedio del vino tinto

En los registros de la Bolsa de Comercio se inscribieron 26 contratos de vinos que comprendieron a 17.544 hectolitros comercializados.

El monto de lo operado superó los 24 millones de pesos, y se lograron los siguientes promedios para vinos de cuota y saldo de prorrateo: Tintos $ 1.953,20 por hectolitro; criollos y claretes $ 1.253,42 y blancos $ 1.628,77.

Mercado de valores

El Mercado de Valores de Mendoza operó ayer por un monto total de $ 83.062.981,00, registrando en los cierres las siguientes cotizaciones: V.N.A. 1ª serie, $ 2.565,30; V.N.A. 2ª serie, $ 1.537,50; V.N.A. 3ª serie, $ 489,80, y V.N.A. 4ª serie, $ 312,50.

El Fondo Común de Inversiones por su parte anotó la siguiente cotización de la cuota parte: 12.5330. La anterior fue de 12.7040.

Durante la presentación de los productos "Libriana".

Hizo su presentación una empresa de cosméticos

La firma Libriana, dedicada a la cosmetología, convocó a una reunión de prensa en un hotel céntrico de nuestra ciudad para anunciar el lanzamiento de sus conocidos productos a los mercados de la zona Cuyo.

La presentación y anuncios estuvieron a cargo del ejecutivo representante de la empresa, señor Fernando Ortlieb, quien explicó al periodismo e invitados los alcances y características de la nueva forma de encarar la distribución a través de un revolucionario sistema. En tal sentido informó que Libriana, cosmetología de alto nivel, cuenta con la más extensa línea de productos de belleza que abarca las necesidades de toda la familia, ya que no solo llega a la mujer sino también al hombre y el niño en emulsiones, lociones y cremas para todo tipo de piel y una variada gama de colores en lo que a maquillaje se refiere.

Señaló asimismo que Libriana, empresa de capitales argentinos, tiene proyectada su expansión en mercados exteriores, que incluyen países de Sudamérica y próximamente otras latitudes.

Con posterioridad a la reunión los directivos de la firma, señoras Beba Siderman y Lidia Saponara y señores Alberto Saponara y Marcos Siderman ofrecieron un agasajo a los periodistas.

BUENAS NOTICIAS

Vuelven las noches para disfrutar el calor hogareño, junto a un rico cafecito TORRAICO. Para que Ud. lo pruebe lo invitamos a tomar GRATIS un pocillo, en Adolfo Calle 42 - DORREGO. De paso se entera de nuestro té, cacao, flanes caseros, etc. - Mejor precio y mejor calidad

9|5 F 66999|20|5|A

Carnero Gamuzado

Sacos dama o caballeros desde $ 12.900. Por mayor. - Casilla Correo 43 Suc. 8 o Teléfono 299-0781 - Capital Federal.

12|5 F 68101|14|5

Su Revista al Estilo del MAIPO

JOSE MARRONE

Y SU ESPECTACULO TEATRAL

dos únicos días de actuación

SABADO 21 - 23 y 1 h

DOMINGO 21 y 23

LOCALIDADES EN VENTA

TEATRO AVENIDA

13|5 F 133

Programas de Radios y TV

Ofrecemos a continuación los programas de acuerdo con el detalle que nos han suministrado las respectivas teleemisoras y radios locales

Canal 7 - Mendoza

12.15 Chart de ajuste con música selecta.
12.25 Apertura y Santoral.
12.30 Meteoro.
13.00 Noticiero 7 primera edición.
13.30 Matinée primera sección. "El último beso", con Margaret Sullavan, James Stewart, Walter Pidgeon.
15.30 Matinée segunda sección. Misión en Buenos Aires", con Cristian Colve, Mario Cabre y Miriam Sucre.
17.30 Alguna vez, algún día.
18.00 El show de los tres chiflados.
19.00 El show de la pantera rosa.
19.30 Nacha regules", con María A. Bisutti, José M. Langlais. 1er. capítulo.
21.00 Noticiero 7 segunda edición.
21.30 Los novatos.
22.30 La super-noche. "La escuela del crimen", con Humprey Bogart, Gale Page, Leo Gorcey, Hunz Hall.
0.30 Palabras para Recordar - Secret. Medios Comunic.

Canal 9 - Mendoza

12.30 Noticiero en directo.
13.30 La hora de Andrés.
15.00 Cine para la familia: "Mallorca, besos de fuego", con Elke Sommer.
17.00 Expedición.
17.30 Julieta y los chicos.
18.00 Birdman.
18.30 Montura negra.
19.00 Intriga en Hawai.
20.00 El show de Julie Andrews.
21.00 Noticiero nueve.
22.00 Humor con Landriscina.
22.10 Wojeck.
23.30 Hupomorpo.

LRA 6 y LRA 34
Radio Nacional - Mendoza

6.00 Informativo.
6.05 Por los senderos de la Patria.
6.30 Efemérides argentinas.
6.35 Por los senderos de la Patria.
7.00 El Santo Rosario.
7.10 Música para el amanecer.
7.30 Informativo (LRA Bs. As.)
7.45 Selección típica.
8.00 Notas y música para usted.
9.00 Informativo.
9.05 Variedades musicales.
10.00 Informativo.
10.05 El mundo de la ciencia.
10.20 Estampa ciudadana.
10.30 Pasaporte a la música.
11.00 Informativo.
11.05 Danzas y canciones folklóricas.
11.30 Asociación Tiflológica "Luis Braile".
11.35 El cifre de las melodías.
12.00 Informativo.
12.05 Concierto de mediodía.
13.00 Informativo (LRA Bs. As.)
13.15 Joyas de la música.
13.30 Boletín Gobierno de Mza.
13.35 Folklore en Nacional.
14.30 Temas de películas.
15.00 Informativo.
15.05 Selección típica.
15.30 Música de Holanda.
15.45 Jazz.
16.00 Informativo.
16.05 El libro leído para usted.
16.20 Danzas argentinas.
16.30 Una luz en el camino.
16.35 Cantares de América.
17.00 Informativo (LRA Bs. As.)
17.15 Concierto de la tarde.
18.00 Informativo.
18.05 Tango.
18.50 Boletín cultural.
18.35 Ruta Musical.
19.00 Informativo.
19.05 Oberturas.
19.30 Orquestas de melodías.
20.00 Informativo.
20.05 Solistas y conjuntos argentinos.
20.30 Esc. Superior de Música (UNC).
21.00 Informativo (LRA Bs. As.)
21.15 De nuestra discoteca.
21.30 Panora.
22.00 Informativo.
22.05 Concierto nocturno (UNC) (Salón nocturno).
23.00 Informativo.
23.05 Simplemente... para recordar.
23.45 Informativo.
24.00 a 6.00 Desde Mendoza... junto a usted.

CINES Y TEATROS

CENTRO

AMERICA - Hoy de 14.30 a 24 hs.: "EL LECHERO AMOROSO" y "CIERTA CLASE DE TERNURA".

AVENIDA - Hoy de 14 a 24 hs.: "CONOCIMIENTO CARNAL" y "HIJO POR ENCARGO".

CENTER - Hoy de 13.30 a 24 hs.: "INVASION INFERNAL" y "GOLPE BAJO".

CINEMA - Hoy de 14 a 24 hs.: "LAS AVENTURAS DE ASTERIX" y "D'ARTAGNAN EL INTREPIDO".

CITY - Hoy de 14.30 a 24 hs. "EL OCASO DE LOS CHEYENNES". Variedades.

CONDOR - Hoy de 14 a 24 hs.: "COMO UN TARRO DE FRUTILLA" y "LA BOFETADA".

LAVALLE - Hoy de 14.30 a 24 hs.: "LA ULTIMA NIEVE DE PRIMAVERA" y "LA BATALLA DE LOS SEXOS".

LUXOR - Hoy de 14 a 24 hs.: "EL HORROR DE FRANKENSTEIN" y "Dr. JEKILL Y LA BESTIA".

OPERA - Hoy de 13.45 a 24 hs.: "LOS CHICOS CRECEN" y "ANDREA".

PREMIER - Hoy de 13.30 a 24 hs.: "AMIGOS Y AMANTES" y "UNA VEZ NO BASTA".

REX - Hoy de 14 a 24 hs.: "EL PASAJERO" y "Melinda".

ROXY - Hoy de 13.45 a 24 hs.: "LOS JUSTICIEROS DEL OESTE" y "EL JUGADOR".

SELECTRO - Hoy 21 hs.: "CIERTA CLASE DE TERNURA" y "EL LECHERO AMOROSO".

AUTOCINE BROADWAY - Hoy 21 hs.: "LA ESCALERA DE CARACOL" y "LA SEGUNDA LUNA DE MIEL".

EL CERRO CINE AUTO - El Challao. - Hoy 21 hs.: "RINGO Y GRINGO CONTRA TODOS" y "UN HOMBRE LLAMADO AMEN".

GRAN AUTOCINE MENDOZA - Hoy 21 hs.: "OSCAR" y "NO DEJES IR SOLA A TU MUJER A ITALIA".

GODOY CRUZ

PLAZA - HOY 21 hs.: "La venganza de los tiburones" y "Digby".

GUAYMALLEN

VICTORIA - HOY 21 hs.: Variedades y "El gran escape".

SPORTSMAN - Hoy 21 hs.: "Flor de pibas" y "Secretos sexuales del hombre y la mujer".

MAIPU

ARGENTINO - Hoy 21.15 hs.: "El gordo de América" y "Triángulo de 4".

IMPERIAL - Hoy 21 hs.: "Veracruz" y "Trapecio".

PALMIRA

COLON - Hoy 21.15 hs.: "Rosas rojas, pimientos verdes" y "El consejero de la mafia".

SAN MARTIN

CERVANTES - Hoy 21.15 hs.: "El samurai" y otro gran estreno.

MAYO - Hoy 21.15 hs.: "Una vez no basta" y "amigos".

MONUMENTAL - HOY 21 hs.: "La esclava" y "Solamente ella".

RIVADAVIA

DUCAL - Hoy 21.15 hs.: "Nada" y "La mandarina".

LA CONSULTA

REAL - HOY 21 hs.: "Te necesito tanto amor" y otro Gran Estreno.

SAN RAFAEL

IDEAL - HOY de 1 a 24 hs.: "Muerde la bala"; "Historia policial".

Proyección de diapositivas sobre un viaje

SAN RAFAEL. — Mañana, a las 19.30, en el salón de actos de la Cámara de Comercio, Industria y Agricultura de San Rafael, se ofrecerá una proyección de diapositivas y películas sobre el Japón y Oriente.

El acto es organizado por la agencia de viajes Turismo San Rafael, con la colaboración de Japan Air Lines y tiene por objeto mostrar, a través de películas realizadas en colores, lugares singulares del paisaje japonés y oriental que concitan interés en el mundo turístico. Se incluyen en las proyecciones el Palacio Imperial, templo y lugares de oración; los parques y jardines de Tokio; la danza de los cerezos en primavera; Kanda; el barrio estudiantil de Tokio y, en el itinerario de Japón a la India: Vieja Nueva Delhi, Bombay; la ruta de Extremo Oriente: Karachi, Bankok, Phnom-Phen, Angkor, Manila, Hong-Kong y Shangai. El acceso es libre para el público en general.

Celebración en honor de San Isidro Labrador

SAN RAFAEL. — El distrito de La Llave honrará a su patrono San Isidro Labrador, los días 15 y 16 del corriente. Los actos con que celebrará las fiestas patronales de La Llave se iniciarán el sábado a las 21, con una cena en el local de la Escuela "Saturnino de la Reta" y el domingo a las 16, se realizará una procesión con la imagen del Patrono y a su término, la Banda de Música Policial ofrecerá un concierto de música popular y se realizará una exhibición de canes.

San Rafael

Se llevará a cabo un congreso de arqueología

SAN RAFAEL. — Se trabaja activamente en los detalles finales del Cuarto Congreso Nacional de Arqueología Argentina, que habrá de realizarse en esta ciudad entre el 23 y el 30 del mes en curso, organizado por el Museo de Historia Natural de San Rafael dependiente de la Dirección Municipal de Cultura.

Según han anunciado los organizadores, el número de inscriptos supera a los 400 de los que alrededor de 250 son arqueólogos, antropólogos y profesionales de las ciencias del hombre y de su pasado. Se anuncia asimismo, la presencia de delegaciones de diversos países, entre ellos de Chile, Uruguay, Bolivia, Brasil, Estados Unidos, Perú, España, Francia y otros.

La comisión encargada de la organización del Congreso que preside el licenciado Humberto A. Lagiglia y como secretario el profesor Juan A. Sánchez, ha dado a conocer los simposios que habrán de desarrollarse. En la subárea arqueológica del Noroeste Argentino, será organizador el licenciado Lagiglia, con el tema: "Análisis del desarrollo cultural". Incluirá los subsimposio 1: Análisis del desarrollo cultural. (Desarrollo integrativo y periodo formativo - Periodo temprano y medio), coordinador, profesor Víctor A. N. Regueiro y co-coordinador, licenciado José Antonio Pérez. En el subsimposio 2: Análisis del desarrollo cultural del periodo de desarrollos regionales (periodo tardío), será coordinador el doctor Rodolfo A. Raffino.

En "Subáreas arqueológicas del Noreste Argentino", serán coordinadores la doctora Antonia Rizzo y el licenciado Carlos N. Cerruti; en "Subáreas arqueológicas del Centro Oeste Argentino", será coordinador el profesor Mariano Gambier y en "Subáreas arqueológicas de Pampa - Patagonia", será coordinador el profesor Rodolfo M. Casamiquela.

Los trabajos recibidos son numerosos, superando ya los veinticinco, finalizando el plazo de recepción de los mismos el 15 del corriente.

La importancia de este Congreso ha motivado la adhesión del Ministerio de Cultura y Educación de la Nación, habiendo dispuesto facilitar las instalaciones de la Escuela Normal Superior "Mercedes T. S. M. de Balcarce", para que se realicen las sesiones del mismo.

Educacionales

ENET Nº 1 "Ejército de los Andes" - SAN RAFAEL. — Mantiene abierta la inscripción para ingreso al curso especial de Instaladores de Gas Doméstico (2ª categoría), el que tendrá un año de duración y veinte horas semanales de cátedra. Las inscripciones se reciben en el local de la escuela, de lunes a viernes en horario de 20.30 a 22.30.

Escuela Nº 431 "25 de Mayo". — Con motivo del Día del Himno se realizó un acto en el que ofrecieron una clase alusiva los alumnos de 7º grado "A", "B" y "C" y con el asesoramiento de la profesora de música, María Nadua Ayub. Participaron también, con números alusivos, alumnos de la escuela.

Inspección Regional Sur. — Ha comunicado a los directores de las escuelas de su jurisdicción que deberán pasar por la sede de Inspección a retirar la ficha de la Sección Utiles y Suministros, la que deberá ser cumplimentada a la brevedad.

Sociales

Misa. — SAN RAFAEL. — Mañana, a las 19.30, en la capilla del colegio de los Hermanos Maristas, se rezará una misa para rogar por el alma de Amparo Túnez de Tapia, al cumplirse el primer aniversario de su fallecimiento.

La destacada artista

Mañana actúa la bailarina Ana Kamien

SAN RAFAEL.— En un acto organizado por la Subcomisión de Cultura del San Rafael Tenis Club, la destacada bailarina y coreógrafa de danzas contemporáneas, Ana Kamien, ofrecerá un recital de danzas mañana, a las 22, en la sala del teatro Marconi.

El programa anunciado es el siguiente: en la primera parte, "Homenaje a los hermanos", con música de Strauss, Ohana Bacharach, Lenon-Mc Cartney y J. Strauss. En la segunda parte: "Pas de deux", con música de Sthaicovsky; "Oriente", con música de Stomu Yamashita; "Recuerdos", temas de milonga, con música de Trollo-Castillo, y "Heroica", con música de Tchaicovsky; "Oriente", La coreografía pertenece a Ana Kamien y la puesta en escena y dirección a Leone Sonnino.

Se ha señalado que el espectáculo que ofrecerá Ana Kamien en San Rafael será una verdadera primicia para el interior del país, ya que será exactamente el mismo que la bailarina ofrecerá en el próximo mes de junio en las ciudades europeas de Amsterdam y Bonn, donde ha sido especialmente invitada.

El público del medio tendrá oportunidad de apreciar el arte incomparable y pleno de riqueza, mensaje y calidad de Ana Kamien, que ha sido reconocido por la crítica de arte.

Municipales

Labor en Obras Públicas. — SAN RAFAEL. — Personal de la Secretaría de Obras Públicas de la Municipalidad ha dado comienzo a la poda y limpieza del arbolado, tarea que ha empezado en las avenidas San Martín y El Libertador, desde Rivadavia hasta Sarmiento y habrá de proseguir luego a las restantes calles de la ciudad y distritos. Las tareas de limpieza en veredas, cunetas y terrenos baldíos se continúa realizando en calle Buenos Aires, desde Granaderos a Urquiza; mientras prosiguen los trabajos de construcción de cunetas y puentes en Avenida Moreno y en calles San Lorenzo y Bandera de los Andes, entre Alberdi e Islas Malvinas. Por su parte en el distrito Villa Atuel continúan los trabajos tendientes a dotar al barrio La Vasconia de iluminación con lámparas incandescentes. Por su parte los vecinos del radio céntrico del distrito continúan regularizando los pagos que permitirán la colocación de 20 columnas con sus equipos de iluminación a gas de mercurio.

Citación. — El departamento de Promoción y Asistencia Social de la Municipalidad ha citado a la señora Ana Ponce de Botta para que se presente en esta dependencia municipal, munida de sus documentos personales y los de su grupo familiar.

Tierras fiscales en Villa Atuel. — SAN RAFAEL. — Ante los problemas planteados al comisionado municipal en su reciente visita al distrito Villa Atuel, el titular de la Comuna realizó de inmediato algunas gestiones ante el organismo encargado de las tierras fiscales de la Provincia. Como resultado de éstas, el organismo dispuso que el delegado responsable de la jurisdicción, atienda a los interesados en relación a lotes fiscales, durante la próxima semana, en fecha y horario que oportunamente se dará a conocer.

Obras municipales. — En la Villa 25 de Mayo personal municipal continúa con la construcción de la pileta decantadora con capacidad para 100.000 litros de agua, lo que permitirá brindar el servicio de agua potable durante las 24 horas a la población del distrito. Así también continúan en esta ciudad las tareas de pavimentación en calle Las Heras y a medida que los vecinos regularicen los pagos, se pavimentará la última cuadra de la arteria hasta empalmar con Alberdi. Se realizan también los preparativos para el hormigonado de calle Maza, entre Segovia y Deoclesio García, obra que se espera concretar para fines de la presente semana. Así también se han iniciado las tareas en calle Lisandro de la Torre, entre Inalicán y Los Sauces, donde se procederá a su ensanchamiento. También obreros municipales han iniciado labores de construcción de cunetas en avenida Moreno, entre Urquiza y Paunero.

Obras públicas. — Informó la secretaría de Obras Públicas de la comuna que continúan los trabajos para dotar de mayor voltaje eléctrico a Villa Atuel. Para ello se está procediendo al talado de árboles para el tendido de una línea de alta tensión. Se han iniciado los trabajos previos para la pavimentación de calle Lavalle a fin de conectarla con el barrio docente, donde varias casas han sido entregadas a sus adjudicatarios. Prosiguen asimismo, los trabajos de limpieza de cunetas y puentes en las avenidas Hipólito Yrigoyen y Mitre y en avenida Moreno, entre Yrigoyen y Urquiza. Se realizan trabajos de nivelaciones de calles en los barrios Villa Sat, General Paz, Musson y Quiroga.

Entidades diversas

Cruz Roja Argentina. — SAN RAFAEL. — En homenaje a la Patria, la comisión de fiestas de la Cruz Roja Argentina, filial San Rafael, ofrecerá el 24 un recital, en el Teatro Marconi. Actuarán el coro "Juventudes musicales" que dirige la profesora Liliana Herrero de Attala; el grupo vocal "Así", que lo integran Myriam Noli, Vivian Asens, Marisa di Natale, Gavi Peñalver, Ivana Sorroche y Cristina Bonosso y la Academia de Danzas Folklóricas de la Municipalidad bajo la dirección de Cristina Vázquez y Roberto Rosatto.

Departamentales

Godoy Cruz

El aniversario departamental será conmemorado el sábado

GODOY CRUZ. — Se celebra el sábado el aniversario del departamento en fecha instituida como homenaje recordatorio a su prócer y patrono civil, que falleciera el 15 de mayo de 1852, a la vez que se conmemora la instauración del primer gobierno municipal.

Las autoridades comunales han dispuesto ante tan gratas circunstancias, la realización de un programa de actos, que comenzara ese día a las 9.30, con la recepción de autoridades e invitados especiales, en el despacho del intendente municipal, capitán (RE) Osvaldo Enrique Galli. A las 10.15 se depositarán ofrendas florales ante el monumento del doctor Tomás Godoy Cruz en la plaza departamental, desde donde las autoridades y el público se trasladarán hasta el atrio de la iglesia San Vicente Ferrer. Allí, a las 10.30 el cura párroco, padre Juan Toamzic rezará un solemne tedéum.

Finalizado el oficio religioso, las autoridades se dirigirán al palco oficial ubicado frente a la casa municipal. Luego de entonarse las estrofas del Himno Nacional, dirigirá un mensaje el intendente municipal, capitán (RE) Osvaldo Galli.

A continuación se desarrollará un desfile por las calles que circundan la plaza mayor Dr. Tomás Godoy Cruz. Participarán alumnos de los establecimientos educacionales y provinciales con sede en el departamento, como asimismo de los colegios secundarios y privados. Cerrando el desfile, registrarán su paso efectivos del Regimiento 11º de Infantería de Montaña "General Las Heras" y del Liceo Militar "General Espejo".

Por la tarde

A partir de las 14 habrá un concurso de pintura para alumnos de 5º, 6º y 7º grados, en la plaza Tomás Godoy Cruz. A las 16.00 se disputará la maratón "Aniversario Departamental", con participación de atletas de la Federación Mendocina y libres. La señal de partida se dará frente a la casa municipal y tendrá el siguiente recorrido: por calle Rivadavia al este hasta San Martín; por San Martín al sur hasta Derqui; por esta al oeste hasta calle Paso de los Andes; por esta al sur hasta Tiburcio Benegas; por Benegas al este hasta Perito Moreno y por esta última hasta la sede municipal, punto de llegada. La competencia tiene un recorrido total de 7.300 metros.

A las 18 en el salón de actos de la Dirección de Educación y Deportes, se hará el acto de entrega de premios correspondientes a los concursos de pintura, literatura (a nivel secundairo), campeonato infantil de fútbol y maratón atlética.

Como parte también de los actos celebratorios, el sábado próximo entre las 9 y las 19, se presentará una exposición de trabajos realizados por alumnos que asisten a los cursos de capacitación femenina, dependientes de la Comuna.

Guaymallén

Crédito para pavimentación formalizan hoy

GUAYMALLEN. — Un crédito por $ 10.000.000 para invertir en obras de pavimentación, otorgó a la Comuna de este departamento la Caja Nacional de Ahorro y Seguro.

El contrato respectivo será suscripto hoy entre el titular de la Municipalidad local, mayor Eduardo Cury, y el gerente de la entidad crediticia, señor Alberto P. Laudadio.

La ceremonia forma parte de los actos que preparó la Comuna para celebrar el 118º aniversario de la creación del departamento. En la fecha tendrá lugar asimismo la final de las competencias interdepartamentales de hándbol y vóleybol, en la cancha del Instituto Leonardo Murialdo.

Suspenden hoy el servicio de electricidad

GUAYMALLEN. — Hoy, de 9 a 16 aproximadamente, Agua y Energía Eléctrica suspenderá el servicio eléctrico en parte de este departamento, a los fines de realizar mejoras en instalaciones.

La medida se aplicará en la zona comprendida por: carril a Lavalle, de Estación Amigorena al este, en Los Corralitos.

Las Heras

Labor de la Dirección de Saneamiento

LAS HERAS. — Informó la municipalidad sobre la labor desarrollada por la Dirección de Saneamiento en los distintos niveles de su jurisdicción.

En el ámbito asistencial, durante el mes de abril, se prestó atención médica a un total de 1.387 pacientes que concurrieron a los consultorios del Centro de Salud del barrio Independencia, Unión Zona Sur Centro, Unión Vecinal nor-este y Consultorio Municipal.

El laboratorio de análisis clínicos realizó 5.300 análisis a 920 pacientes, estudios que corresponden al control sanitario para libreta de aptitud laboral y complementos de estudios y tratamientos médicos.

En lo que respecta a la sección Bromatología del Laboratorio Municipal, realizó durante el mes de abril 84 análisis de muestras de productos alimenticios de los cuales 24 resultaron no aptos para el consumo y 60 se encontraban en infracción a los reglamentos vigentes.

La sección Veterinaria continuó con el control permanente de mataderos, frigoríficos y análisis de carnes y sus productos.

Las campañas de saneamiento ambiental, de realización permanente, continuaron cumpliendo su objetivo de lucha antichagásica, antirrábica y antirrata. Las brigadas de desinfección protegieron 120 viviendas y 6 establecimientos educacionales.

Los inspectores asignados a las tareas de contralor sanitario han cumplido una extensa campaña de control de negocios, vendedores ambulantes, fábricas y depósitos de productos de consumo, realizando un total de 1053 visitas de inspección.

Maipú

Celebración de la comunidad mercedaria

MAIPU. — La Comunidad Mercedaria de esta ciudad celebra hoy la festividad del fundador de la orden, San Pedro Nolasco. Esta fecha ha quedado definitivamente fijada en el calendario litúrgico de la orden, al producirse su muerte en Barcelona el 13 de mayo de 1249.

Con este motivo se encuentra en ésta el padre provincial, fray Manuel B. Orellano, quien pronunciará una conferencia en el salón de actos de la Escuela "Justo José de Urquiza", a las 18, y se referirá a las "Bases Antropológicas de la Educación Cristiana".

Posteriormente, a las 19,30, se celebrará en la iglesia de la Merced una misa concelebrada con la participación del Coro de la Merced" bajo la dirección del maestro Valeriano Kaminski.

A estos actos han sido invitadas las autoridades departamentales, personal docente de los centros educacionales de la ciudad, asociaciones y fieles en general. Finalizada la santa misa, la Asociación Caballeros de la Virgen agasajará al visitante.

Conmemoración del aniversario departamental

MAIPU. — Al conmemorarse el 118º aniversario de la creación del departamento hecho ocurrido el 14 de mayo de 1858, —en virtud de un decreto del entonces gobernador Moyano— la municipalidad ha dispuesto la realización de un acto histórico-cultural que se realizará mañana, a las 19.

En la oportunidad, el profesor Oscar Bertolotti, miembro titular de la filial Maipú de la Junta de Estudios Históricos de Mendoza, ofrecerá una conferencia reseñando los aspectos sobresalientes de la efeméride departamental, en dependencias de la Casa Municipal.

Al acto han sido especialmente invitadas autoridades departamentales, representantes de instituciones locales y los establecimientos de enseñanza media de la ciudad de Maipú y de General Gutiérrez, y al público en general.

Embanderamiento de frentes

Con motivo de celebrarse el 25 próximo el "Día de la Patria", el comisionado militar en Maipú, mayor Elio Heber Sosa, invitó muy especialmente al pueblo todo del departamento a embanderar los frentes de sus respectivos domicilios con la enseña nacional, durante la Semana de Mayo, dando así el marco digno y patriótico que la efeméride merece.

La Comuna entregó zapatos ortopédicos

GUAYMALLEN. — El interventor militar en Guaymallén, mayor Eduardo Cury, entregó un par de zapatos ortopédicos a la señora María Antonacci. La tramitación estuvo a cargo de la jefa del departamento de Cultura y Difusión y de una asistente social del departamento de Promoción.

VENDO
Cargadora con Retroexcavadora JD 308/92
con 500 horas de uso
San Juan 500 - Mza. - Tels. 245555 - 293150
13|5|F|68546|13|5

Sres. VENDEDORES
BRILLANTE OPORTUNIDAD
SE OFRECE
Importante distribuidora de cristalería y regalos, incorpora vendedores con experiencia en el ramo.
ENTREVISTAS: PRIMITIVO DE LA RETA 681 CIUDAD
13|5|F|68544|13|5

VENDO ASIENTOS
con APOYA CABEZA de GOMA PLUMA
Y ASIENTOS FIJOS
Ver: CARROCERIAS ORTEGA
Lisandro de la Torre 260 Ciudad — Teléfono 247269
13|5|C|571|13|5

LECHONCITOS
Recién faenados: $ 190 el kilo, y
CERDOS GORDOS
Bra. de los Andes 3759, Villa Nueva Güén. - Mza. 13|5|F|145-D

FIAT 128 - 72
MUY BUENO
VENDO O PERMUTO
MENOR PRECIO
Pasteur 112 — Godoy Cruz
13|5|C|811|13|5

Guano de Cabra
— VENDO —
Puesto en finca. 500.000 toneladas. - Francia 660 - G. Cruz
Teléf. 222402.
13|5|F|57994|13

Secretaria Administrativa
Buena presencia, dactilógrafa. Presentarse viernes, de 9 a 12 hs. en: MANUEL MORENO 334 - G. CRUZ
13|5|F|57974|13|5

¿ORO?
¡AQUI PAGAMOS MAS!
Convénzase! Suba 2 pisos.
— 9 a 13 y 16.30 a 20 horas. —
SAN MARTIN 913. - PISO 2. LOCAL 12.
10|4|F|60004|Pte.

TORNEROS
Necesita Industria Metalúrgica
TRATAR DE 8 A 12 HORAS
SARGENTO CABRAL 145 — DORREGO
13|5|C|706|13|5

LICITACIONES

Ministerio de Economía
Corporación de Empresas Nacionales
YACIMIENTOS PETROLIFEROS FISCALES
DIVISIONAL MENDOZA
Licitación Pública Nº 55/76

Llámase a Licitación Pública para efectuar el servicio de desmontaje general de las instalaciones en plantas auxiliares de Andalgalá y Tinogasta, provincia de Catamarca.

La apertura se realizará en las oficinas de Divisional Mendoza, sita en Avda. San Martín Nº 650, Mendoza, el día 28 de mayo de 1976, a las 11 horas. Pliego de condiciones en venta en el domicilio mencionado precedentemente.

VALOR DEL PLIEGO $ 100,00 (Cien Pesos).

10|5|F|67709|14|5

GOBIERNO DE MENDOZA
MINISTERIO DE OBRAS Y SERVICIOS PUBLICOS
LICITACION PUBLICA
Expte. OS-C-Di-524

Llámase a LICITACION PUBLICA "Por la provisión de materiales eléctricos para las obras de la Dirección de Construcciones".

APERTURA: 8 de junio de 1976 a las 9 hs.

Las firmas interesadas pueden retirar los pliegos en División Compras (M.O.S.P.) - Palacio de Gobierno - 7º Piso - Cuerpo Central de 8 a 13 horas los día hábiles de lunes a viernes.

12|5|F|68076|14|5

HOSPITAL CENTRAL
Consejo de Administración
DECRETO Nº 1256/67

Llámase a LICITACION PUBLICA, para el Hospital Central a fin de adquirir lo que a continuación se detalla:

EXPTE. Nº 432-76.
SUBDIRECCION ADMINISTRATIVA
APERTURA: 21-5-76 - 10 Hs.
100 plancha de Poliuretano de 1,95x0,90x0,10 mts., para confeccionar colchones.

EXPTE. Nº 337-76.
SERVICIO DEPOSITO
APERTURA: 28-5-76 - 10 Hs.
Material de Librería, para el 2º Semestre de 1976. Resmas de papel, Cuadernos, Block borrador, Papel carbónico, etc.

EXPTE. Nº 343-76.
SERVICIO DE ALIMENTACION Y ENFERMERIA
APERTURA: 8-6-76 - 10 Hs.
52 uniformes azules, según modelo adjunto, mangas al codo, distintos talles y 100 uniformes de enfermería blancos, según modelo adjunto, distintos talles.

Los pliegos de condiciones deberán ser retirados en Oficina de Compras del Hospital Central, calle Salta y Alem, Mendoza. VALOR DEL PLIEGO: $ 50,00.

13|5|F|68448|13|5

GOBIERNO DE MENDOZA
Ministerio de Obras y Servicios Públicos
DEPARTAMENTO GENERAL DE IRRIGACION
LICITACION PUBLICA Nº 10

Llámase a LICITACION PUBLICA para el día 26 de mayo de 1976, a las 11 horas, a los efectos de proceder a la adquisición de repuestos y reparación de motor de máquina cargadora frontal "Astarsa 950" Nº 1 al servicio del equipo volante de la Repartición.

Si el día fijado para apertura fuese declarado feriado o no laborable, el acto licitatorio se efectuará el día hábil inmediato posterior, a la misma hora señalada.

Por Pliego de Condiciones, concurrir a Sección Suministros, sita en Avda. España y Barcala de la Ciudad de Mendoza.

13|5|F|68490|13|5

MINISTERIO DE ECONOMIA
Corporación Empresas Nacionales
YACIMIENTOS PETROLIFEROS FISCALES
ADMINISTRACION MENDOZA
Licitación Pública AM. Nº 1.300

Remodelación red clocal de zona industrial, Luján de Cuyo, Mza.
APERTURA: Día 28 de Mayo de 1976 a las 11 horas, en calle Salta 672, Godoy Cruz, Mendoza.
VALOR DEL PLIEGO: $ 200.-

10|5|F|14|5-D.

GOBIERNO MILITAR DE MENDOZA
Ministerio de Obras y Servicios Públicos
DIRECCION PROVINCIAL DE VIALIDAD
LICITACION PUBLICA

Llámase a LICITACION PUBLICA para el día 21 de mayo de 1976, a las 10 horas, con motivo de:
EXPEDIENTE Nº 330-OS-7-C-76.

Por la provisión de 7.000 mts.3. Agregado Pétreo para base. 650 mts.3 Arena para sellado. Con destino uso: Pavimentación calle de Mayor Drummond y Perdriel - Dpto. Luján.

VALOR DE LA CARPETA $ 1.500

Apertura de propuestas, pliegos de condiciones e informes en Oficina de Compras de la D.P.V. sita en calle Carlos W. Lencinas s/n. - Parque General San Martín - Mendoza

13|5|F|68411|14|5

MINISTERIO DE ECONOMIA
CORPORACION DE EMPRESAS NACIONALES
AGUA Y ENERGIA ELECTRICA
GERENCIA REGIONAL CENTRO
"DIVISIONAL SAN LUIS"
LICITACION PUBLICA Nº 1/76

Llámase a LICITACION PUBLICA para el día 2 de Junio de 1976 a las 10 horas para la "CONSTRUCCION DE 1950 METROS DE LINEA SUBTERRANEA PRIMARIA DE 13,2 KV, de 3 x 120 mm2 AL - PROYECTO Nº 1935/75" en Ciudad de San Luis.

La apertura de las propuestas se llevará a cabo en Divisional San Luis, calle Chacabuco Nº 808, San Luis, por funcionarios autorizados y en presencia de los interesados que concurran al acto.

Los pliegos pueden ser adquiridos en Divisional San Luis. Oficina de Compras. Chacabuco 808, Ciudad, y en Gerencia Regional Centro, Catamarca 85, Córdoba.

VALOR DEL PLIEGO: $ 400.-
PRESUPUESTO OFICIAL: $ 4.050.000.-

10|5|F|67125|14|5

GOBIERNO DE MENDOZA
Ministerio de Bienestar Social
INSTITUTO PROVINCIAL DE LA VIVIENDA

Llámase a LICITACION PUBLICA, para el día y hora que a continuación se detalla, por la PROVISION DE MATERIALES Y EJECUCION DE MANO DE OBRA, EN TRABAJOS DE CARPINTERIA, a realizarse en el BARRIO MUNICIPALES DE JUNIN - GRUPOS II Y III.

EXPEDIENTE: 3010-D-73.
PRESUPUESTO OFICIAL: $ 727.074,08.-
VALOR DE LA DOCUMENTACION: $ 200.-
APERTURA: 31 de MAYO de 1976.
HORA: 10.

La Documentación Técnica, se encuentra a disposición de los interesados, en la sede del Instituto Provincial de la Vivienda, sita en la calle Emilio Civit 642, en horario de 7.30 a 13 horas. 11|5|F|67839|13|5

PRESIDENCIA DE LA NACION
COMISION NACIONAL DE ENERGIA ATOMICA

Llámase a LICITACION PUBLICA Nº 6/76 para la provisión de "Drogas uso Laboratorio". Apertura: 28-5-76 a las 11 horas. Solicitar pliegos a DIVISION FABRICA MALARGUE Casilla de Correo 13 - Malargüe (Mza.) - De lunes a viernes de 6 a 18 horas, sin cargo.

12|5|F|68039|14

Municipalidad de Gral. San Martín
— MENDOZA —
LICITACION PUBLICA

Convócase a licitación pública para el día 3 de junio de 1976 a las 11 hs., para convenir la adquisición de un equipo electrónico de contabilidad de registro directo, conforme a actuaciones en expediente Nº 2015-S.A-76.

Requerir Pliego de Condiciones en Oficina de Compras y Suministros.

10|5|F|67101|14|5

BANCO DE MENDOZA
Licitación Nº 48/76-338

Impermeabilización de Techos Azotea CASA MATRIZ
APERTURA: 28 de mayo de 1976, a las 11 horas.
PLIEGOS E INFORMES: Departamento de Compras y Licitaciones - Gutiérrez 51 (subsuelo) - Mendoza.
VALOR DE LA CARPETA: $ 100 (PESOS CIEN).

12|5|F|68074|13|5

GUIA PROFESIONAL

MEDICOS

C. E. A. M.
Centro Estudios Afecciones Mamarias. - Catamarca 83 - Dpto. 61 - De 16 a 20 horas.
7|4|F|Pte.|A.

Dr. ANGEL C. NAVARRO
Cirugía - Atiende lunes, miércoles y viernes de 17 a 20 hs. Reserve turno. Alpatacal 2755. Telef. 214325. 1|11|F|Pte.|A.

Dr. OSCAR E. CAMINOS
Clínica y Cirugía. Obesidad. Várices. Vejez. Enf. Venéreas. Impotencia. Mutuales. Sarmiento 777. Tel. 241768. De 11 a 13 y 17 a 21 horas. 9|1|F-Pte.

Dr. JULIO TERCERO
COMUNICA
Que no atenderá su consultorio hasta el 15 del corriente, por participar en cursos de Cardiología en Capital Federal. 9|5|F|66992|15|5-A

APARATO DIGESTIVO

Dr. NESTOR MATUSCHKA
Clínico. Aparato digestivo, hígado, estómago, intestino, hemorroides. Diariamente desde las 17. Turnos: a los Tels. 291752 y 248241. - Colón 185, 4º piso. 5|4|F|Pte.

VIAS URINARIAS

Dr. ALBERTO PABLO CORICA
ESPECIALIZADO EN EE. UU.
Enfermedades vías urinarias. Adultos y niños. Colón 532. - Turnos: Teléfonos 240835 y 252553.
29|1|F|29090|Pte.

Dr. IGNACIO J. ROMEO
CIRUGIA VIAS URINARIAS
Cirugía general. Diariamente desde 17 horas. Pedir turno. República de Siria 325. Teléfono 292220.
7|3|F|49557|Pte.

Dr. ALBERTO D. BEKERMAN
ESPECIALIZADO EN EE. UU.
Cirugía, Riñón, Vejiga, Próstata, Genitales. Adultos. Niños. Esterilidad. - 9 de Julio 1189, 2º "15". Turnos: 231915-247445.
20|4|F|62034|Pte.

Dr. JORGE L. FAVIER
CIRUGIA - VIAS URINARIAS
IMPOTENCIA
Reservar turno - Rioja 934
9|11|Pte.|A

Dr. MANUEL BIANCHI
Riñón, vejiga, próstata y genitales. Esterilidad masculina. Turnos desde las 16 horas. Teléf. 256234. Agustín Alvarez 250.
4|6|F|66024|Pte.-A-

VARICES

Dr. SPINETTA REGUERO
Várices. - Trat. no operatorio por electro fulguración. Cirugía Espec. España. Turnos: Junín 218, Barrio Bombal. Tel. 244111. Pte.

ENDOCRINOLOGIA

Dra. SOFIA FRIDA SCHERBOVSKY
Tiroides - Obesidad - Esterilidad - Diabetes - Crecimiento y desarrollo. Adolescencia. Solicitar turno a los teléfs. 257402-258616. MUTUALES. José Federico Moreno 2760. Ciudad.
4|4|F||Pte.|A

OBESIDAD

Dr. ALBERTO SEVILLA
Director de los Institutos Médicos de obesidad, asma y alergia de Mendoza, Córdoba y Buenos Aires. Obesidad y celulitis deformantes. Várices y hemorroides, tratamientos sin operación y sin dolor. Departamentos especializados: Asma, Alergia, Cardiología, Ginecología, Cirugía plástica y estética. Injertos de cabellos (Prof. Tomás Hughes y Edgardo Escobar). Avenida Colón 232, T. 290006 - 241440. Atendemos mutualizados. Horario de 7 a 12 y de 15 a 20 horas.
28|11|F|31160|Pte.

Dr. MARIO R. LEVIN
OBESIDAD.
Director Centro Médico - Modelación corporal - Post parto - Obesidad. - Mutuales. - San Martín 1464, Godoy Cruz. T. 246897.
10|5|F|67097|Pte.

ODONTOLOGIA

Dra. FLORA ISMAY
Niños - Adultos. Atiendo mutuales. Mitre 535. Dpto. 31. P. B. T. E. 230836.
12|5|C|523|524|8|6|AD

VICTOR M. PICCIONE
Doctor en odontología. Cirugía de boca y huesos de la cara. Martes y jueves. Sanatorio Policlínico de Cuyo. Tel. 243000. Part. 255547.
1|2|F|Pte.

PSIQUIATRAS

Dr. JULIO C. BAEZ
HIPNOSIS MEDICA - PSICOTERAPIA. - San Martín 3164 - Cdad. Turnos: 259444. 20|4|F|62190|Pte.

Dr. JOSE M. SALUSTRO
Enferm. Nerviosas - Mentales - Psicoterapia. - Julio A. Roca 3[illegible] Ciudad. 17 a 22 hs. Turnos: 254928
30|4|C|327|29

ONCOLOGIA

DOCTOR
ROGELIO A. TABER
CANCEROLOGIA - CIRUGIA
Especializado en Francia e Italia. Tumores, Patología Mamaria, Quimioterapia. Consultorio: P. Mendocinas 634 - 2do. Piso - Dpto. 25 - Pedir turno. Teléfonos 249629 - 244999.
2|5|F|64847|30|5|A

CARDIOLOGIA

CARDIOLOGIA de URGENCIA
Atención permanente. Electrocardiogramas a domicilio. Teléfonos: 242417 y 249091. 17|4|C|757|16

ROBERTO WINTER
CARDIOLOGO
Electrocardiogramas y otros estudios Atiendo Mutuales Rivadavia 430. Teléf. 245423-230836. Mendoza.
20|4|C|567|19

(Más avisos en la Pág. siguiente)

REPUESTOS PERKINS LEGITIMOS

FILTRO ACEITE $360
FILTRO COMBUSTIBLE $390

motores y equipos s.a.
JOSE V. ZAPATA 450 – MZA.

PINO INSIGNE

GRAN VARIEDAD DE MEDIDAS, la pulgada ..... $ 22.-

Por más de 1.000 pulgadas bonificaciones importantes

MACHIMBRE PINO INSIGNE

en ¾" x 4"; ¾" x 5"; y ¾" x 6" el m2. $ 990,-
en 1" x 4"; 1" x 5"; y 1" x 6" el m2. $ 1.200,-
Por más de 20 m2. bonificaciones importantes

Avda. Bra. de los Andes 4399 - VIlla Nueva
Mendoza

JOSE BUZIO Ltda. s.a.

12|5|C|513|14|5

MADERA PARA VIÑAS

PARRALES Y ALAMBRADOS

SERIEDAD - RESPONSABILIDAD EN LAS ENTREGAS

jch **JULIO EDGARDO CHIMENO**

ESCRITORIOS: GODOY CRUZ 1661-S. JOSE-GLLEN. MZA. -TEL. 260947 - 261555

Ofertas

Cemento la bolsa	$ 350.-
Cal hidratada la bolsa	$ 190.-

HIERRO DE CONSTRUCCION

Varilla 12 metros Nº 6	$ 250
Varilla 12 metros Nº 8	$ 430
Varilla 12 metros Nº 10	$ 650
Techo Plast tambor 200 Lts.	$ 11.000
Emulsión Cola 200 Lts.	$ 4.000
American Tech 25 Lts.	$ 2.000
Leña aserrada kilo	$ 6
Caños de Luz 5/8 MOP el m.	$ 133

CORRALON AVENIDA

En sus dos direcciones: San Martín 145, Las Heras Teléf. 216980 y Videla Castillo y Gdor. González, Ciudad.

11|5|C|136|17|5

TECNICO ELECTRICISTA o ELETROMECANICO

Con gran experiencia, mínimo seis (6) años, en mantenimientos de plantas industriales y sub-estaciones transformadoras de rebaje y distribución, NECESITAMOS. - Casilla de Correo 440. Mendoza. 13|5|F|68478|14|5

EMPACADORES

CAJAS PARA MANZANAS
BROCHES 5/8 - MAQUINAS
NECOCHEA 62 - LOCAL 10
TELEF. 258415

12|5|C|262|15|5

¡No lo Lea ni Sueñe!

despierte, piense y disfrute de su casa quinta con parque y pileta de natación, luz eléctrica, agua corriente. Construye y proyecta a su gusto y con facilidades la Empresa Constructora VILLA - VILE en conjunto para este negocio con el Martillero CARLOS M. SANCHEZ - RIOJA 1927 y FEDERICO MORENO 1247. 9|5|F|66682|14|5

¿ORO?

Si a nosotros nos vende ¡Mejor para usted! Suba 2 pisos. — 9 a 13 y 16.30 a 20 horas. — SAN MARTIN 913. - PISO 2. LOCAL 12. 10|4|F|60007|P.e.

COMPRO CASA

10 habitaciones. Con terreno libre. Preferentemente fuera de zona urbana. Llamar a los Teléfonos 223974 ó 216562

12|5|F|68136|16|5|A

COMPRO PARTICULAR FIAT 600

67 - 70

Pago contado. Figueroa Alcorta y Husares - Pedro Molina - Guaymallén.

12|5|C|452|13|5

SUPERPOLLO

LA BANDERITA S.A.

POLLOS VIVOS Y FAENADOS . HUEVOS DE COLOR

PRECIOS ESPECIALES A REVENDEDORES

Belgrano 554 - Tel. 220528
225760 - G. Cruz - Mza.

FIAT BARRANCOS

UNIDADES USADAS

Fiat 128 F	75
Fiat 125 B	73
Fiat 125 F	72
Fiat 1600 MC	72
Ambassador	66

PERMUTAS
FINANCIACIONES

JOSE V. ZAPATA 363
TEL. 291426 - MZA.

11|5|F|67861|13|5|A

TOCADISCO PORTATIL con RADIO

Eléctrico y a Pila con Valija Portadiscos y 5 Discos ..... $ 7.900
CASA SILVA — LAS HERAS 379 — MZA.

13|5|C|615|13|5

LOCAL COMERCIAL ESQUINA

CENTRICO, 110 m2. VENDO PARTICULARMENTE
ACEPTO LOTE O AUTOMOTOR A CUENTA DE PRECIO
CASILLA CORREO 561 - MENDOZA

13|5|F|68464|13|5

JAMONES

FRIGORIFICO TROVATO

JAMON deshuesado extra seco, el Kg. .. $ 360
JAMON con hueso extra seco, el kilo .. $ 290

VENTAS AL POR MAYOR

Vélez Sársfield 1092 - Dorrego

12|5|T|05408|16|5

COMPRO ACEITUNAS

Aceiteras y Criollas p/aceite. Pago contado - Teléf. 261702

12|5|T|05430|13|5

ONSA S. A. Concesionario CITROEN

NECESITA UN RECEPCIONISTA - CON EXPERIENCIA.
INUTIL PRESENTARSE SIN ANTECEDENTES
SAN MARTIN 2020 — GODOY CRUZ — MENDOZA

13|5|F|68463|13|5

EMPLEADA ADMINISTRATIVA

Tareas generales de oficina. Amplia experiencia anterior. Sueldo mayor del convenio. Con referencias a: Güemes 561, San José - Teléfono 218425 - De 9 a 12 y 15 a 19 horas.

13|5|C|501|13|5

Zona Industrial Sobre Rodríguez Peña

VENDO TERRENO 10.000 m2.

(67 x 154 METROS) - RECIBIRIA TRACTORES
GODOY CRUZ 1984 — GUAYMALLEN

13|5|F|68483|13|5

MATRIMONIO

Para Estancia. Ella servicio doméstico, él trabajo rural. SE NECESITA
PERU 611 - MENDOZA

12|5|C|625|626|13|5|AD

DEPARTAMENTO

Pleno centro. - A estrenar. Frontal. 2 dormitorios y dep. Con facilidades.
TELEFONOS: 248624 - 245806

13|5|C|479|13|5

Renault mod. 73

Unica mano, vendo. Contado y algunas facilidades. Recibo menor precio 70 en adelante.
LUZURIAGA 278 — CIUDAD
De 16 a 19 horas.

13|5|C|583|13|5

OPERADOR/A

MAQUINAS NATIONAL — CON PRACTICA —
Referencias a: Poste Restante A. M. (26) Diario LOS ANDES

13|5|C|588|13|5

Necesito Alquilar Departamento

3 dormitorios. Zona céntrica. Buena garantía. Pago hasta $ 25.000 mensual. Llamar al Teléf. 259292.

13|5|F|68510|13|5

VENDO O PERMUTO

CAMIONETA CHEVROLET 1971

POR MAYOR O MENOR PRECIO
SALTA 979 — CIUDAD

13|5|T|05475|13|5

SOPLETES

PARA PINTAR
MAER - CANE - RABA
Mecánicos y Eléctricos
CASA BALDIN S.R.L.
San Martín 565 — Mendoza

13|5|F|68404|21|5|A

EN 6ta. SECCION ANTISISMICA

Vendo casa habitación 3 dormitorios y demás dependencias. Ver y tratar en la misma: Gualberto Godoy 619, Ciudad, en horario de 11 a 19 hs. 13|5|C|493|14|5

FOGUISTA AUTORIZADO

— SE NECESITA —

Av. España 1248 - 7º piso - Ofic. 95
Teléfono 259045. 13|5|C|778|13|5

GUIA PROFESIONAL

MEDICOS

ESPECIALISTAS EN SEÑORAS

Dra. ELVIRA AXENFELD
Señoras - Embarazos - Partos: lunes, miérc. y viernes, 17 a 21 hs. Pedir turno. - San Martín 1818. - Depto. 1 - Tel. 216150.
19|2|F|43462|Pte|A.

GARGANTA, NARIZ y OIDO

Dr. LUIS E. MONETTI
0-12 - 18-21 horas. 9 de Julio 050. Teléf. 249323. Particular: teléfono 246661. 10|3|F|53157|Pte.

Dr. CORRALES
De regreso viaje estudios Europa, atiende nuevamente - Solicitar turno. Perú 1251. Tels. 257715 y 249447. 6|5|F|66017|Pte.

Prof. LUCIANO RODRIGUEZ ECHANDIA
Toda especialidad y dolores de cabeza. Catarros crónicos. Sinusitis. Trastornos de la voz. Diariamente. G. Cruz. 506. Tel. 255901.
19|18|F|76272|Pte.-A.

Dr. RAUL JOSE BONSANGUE
GARGANTA - NARIZ - OIDOS
Turnos teléfonos 258555 y 262630. 25 de Mayo 1413. 10|5|Pte.|A

ASMA Y ALERGIA

CLINICA DE ALERGIA
Dr. BOUERI
Dr. SALOMON BOUERI
Dr. ARNALDO BOERO
Dr. EDUARDO PEÑA
Corrientes 39 - Teléfono 251591. Pedir turno. 2|9|F|37791|Pte.|A.

ESPECIALISTAS DE LA PIEL

Dr. ALBERTO J. GRINBERG
Enfermedades de la piel. Alergia dermatológica. Horario: lunes a viernes, 17 a 21 hs. Sarmiento 777, Mendoza. 15|7|F|75872|Pte.

ALBERTO TORRES CORTIJO
Ex médico becario Univ. Madrid. Emilio Civit 43. 1er. Piso. Turnos de tarde al Tel. 255760.
6|4|F|59285|Pte.

Dra. RODRIGUEZ SAA
Piel - Electro depilación - Mutuales. - M. de Rosas 2055. Tel. 230063. - En San Martín: Mármol 373. - Teléf. 21683.
8|5|F|66530|Pte.

CIRUGIA ESTETICA

Dr. HUGO SALOMON
Unicamente Cirugía estética funcional de nariz. Clínica Godoy Cruz, Godoy Cruz 333, Teléfonos 215951 y 215952. Mutuales.
Pte.|F|D.

Dr. J. SANANES
Jefe de servicio Sala 1 Hospital Emilio Civit Cirugía de nariz, mamas, adiposidades, injertos, quemados. Pedir turno, P. B. Palacios 1260 (Ituzaingó). T. 257319-251391.
7|3|F|Pte.|D

OCULISTAS

Dr. ZALDIVAR
Dra. MISTELI
Nueva dirección: Av. Emilio Civit 685 - Ciudad. - Teléfonos: 257000 - 257100.
30|4|F|64830|Pte.

Dr. ALVAREZ NOQUE
SOLICITAR TURNO
Enfermedades y cirugía de ojos. 9 de Julio 951 - 1er. Piso - Dpto. 5 Tel. 241324 - 241443 y 241805.
4|6|F|Pte.

Dr. M. MARCHEVSKY
OCULISTA
Consultas de 11.30 a 12.30 y de 15 a 19 horas. Rioja 1130. Tel. 247996.
25|9|F|94036|Pte.

CLINICA DE OJOS
Atendida por
16 Médicos Oftalmólogos y 6 Auxiliares Técnicos Universitarios
Consultorio externo de 8 a 21 hs. Guardias permanentes. Cirugía e internación. Atención de particulares y Mutualidades. Av. España 388, Teléf. 248856. 18|3|F|425|13|Pte.

HUESOS

Dr. EDUARDO P. TOSI
ORQUIN
Dr. ANTONIO C. GOMEZ NAVARRO (h.)
Traumatología y ortopedia. Enfermedades y cirugía de los huesos. Lunes a viernes 17 a 20.30 hs. Necochea 309. Solicitar turno 259499, 242723 - 259225. 21|1|F|27785|Pte.|A.

REUMATISMO

CENTRO REUMATOLOGIA
Infanta M. de San Martín 56, 4º P. (detrás Correo Central) - Turno tarde - Tel. 240917. - Mutuales.
14|1|F|41196|Pte.

Dr. JULIO F. SANCHEZ
Doctor en medicina (Esp. en Europa). Reumatología, ortopedia y traumatología. Rivadavia 141. Tel. 291994. 2|11|F|23600|Pte.

Dr. MANUEL MENA
Reumatólogo - Enfermedades de columna vertebral, brazos doloridos, ciática. Atiende de 15 a 20 hs. Buenos Aires 226. Lunes a sábados
20|3|Pte.

Dr. OSVALDO BIELLER VIOTTI
Reumatología y brucelosis. Lunes a viernes 17 a 20 hs. Miércoles 18 a 20 hs. Espejo 593. Planta baja. Teléfs. 218197 - 220596.
17|1|F|41651|Pte.|A.

Dr. RICARDO BARCENILLA
Rivadavia 578 - Planta Baja - Dpto. 5 - Ciudad - Turnos 17 a 20.30 hs. - Teléfonos 292020-221910.
28|2|F|48167|Pte|A.

PARTERAS

CELINA E. M. DE ARNEDO
PARTERA NACIONAL
Catamarca 585, Ciudad. T. 242388. Pedir turno. 29|F|99490|Pte.

LIDIA M. de CUARTAS
PARTERA
25 de Mayo 770, Mendoza. Teléfono 247223. 11|10|F|Pte.

ESTHER C. de SANANES
Partera nacional. Diariamente de 16 a 20 hs. Solicitar turno, Pedro B. Palacios 1260 (Ituzaingó) entre Catamarca y Lavalle. Teléfs. 257319 y 251391. 7|4|F|Pte.|D

J. DELIA SANCHEZ GOMEZ
OBSTETRICA NACIONAL
Atiende de 15 a 17 horas, menos sábado. Rivadavia 634. Tel. 241019.
6|12|F|Pte.

DELIA MASCAREÑO DE GOMEZ
OBSTETRICA NACIONAL
Pedir turno: Pellegrini 945, Godoy Cruz - Teléfono 292214.
2|5|F|57681|31|5

IRMA YAKEL de LEGUIZAMON
PARTERA
Av. San Martín 1269 - 3er. Piso. Dpto. "A" - Tel. 257536 - Mendoza
F|Pte.|A.

PEDICUROS

CASA SCHOLL
Pedicuros. Calzados. Plantillas. Medias y Vendas para Várices. Todo para el confort del pie. Pedir turno. Montevideo 27. Mendoza. Tel. 246200. 20|8|F|Pte.-A

AVISOS CLASIFICADOS

Compra y Venta de Propiedades

A PROPIETARIOS directos compramos, casas, Dptos. fincas, tierras incultas, lotes, galpones, negocios, oficinas, locales, etc. - Para satisfacer pedidos reales, le aseguramos negocios ventajosos para Ud. Consúltenos sin compromiso. C. E. Barrera Oro y J. P. Landart Mitre 1378. Tel. 257726 y 251537. Mendoza.
9|5|F|66870|17|5

A PROPIETARIO compramos casas, departamentos, lotes, fincas. Godoy & Pelaia. Máxima seriedad inmobiliaria. Gutiérrez 585. T. 258543 - 251597.
13|2|F|44635 Pte.

A. CASTRO RAFFO Inmobiliaria, compra casas, departamentos, lotes, fincas, negocios, etc. Gutiérrez 732. Tel. 256739.
9|5|F|67041|Pte.

A - SEMIPISO, gran living comedor, comed. diario, 3 dormits. amplios, depend. serv. 2 baños, baulera. Finos detalles. Urbana Inmobiliaria - 9 de Julio 315. Mendoza. 11|5|C|934|13|5

A METROS parque, 5ª, departamento con servicios, vendo desocupada. Recibo automotores. Oliveri, Alvear 1823, Villa Hipódromo. 12|5|C|340|14|5

A ESTRENAR departamentos céntricos, dos, tres, cuatro dormitorios. Ossola vende. Finísimas terminaciones. 291304.
12|5|C|307|13|5

A PROPIETARIO compro antisísmica. Urgente. Ciudad o alrededores. Total hasta $ 450 millones. Tel. 244790.
12|4|F|68035|14|5

A 3 CUADRAS San Martín Oeste ciudad, casa 3 ambientes, garaje y dependencias. Contado pesos 800.000 y facilidades santa Fe 129. 13|5|F|05495|13|5

A METROS Barrio Aeronáutico, Las Heras casa con 350 m2. terreno. Contado $ 400.000 y facilidades. Santa Fe 129, Ciudad.
13|5|T|05494|13|5

A ESTRENAR casa en Dorrego a 2 cuadras de Morón y Costanera: L|comedor, 3 dormitorios, toilette, baño de 3 cuerpos, D|servicio, garaje, patio, carpintería lustrada. T. m$n. 500 millones. Facilidades. Godoy & Pelaia. Tel. 258543 - 251597.
13|5|F|68415|13|5

A ESTRENAR, Ossola vende chalet esplendidamente ubicado, tres dormitorios, dependencias. 291304. 13|5|C|307|13|5

A 150 METROS calle San Martín Sur, vendo o permuto casa departamento 3 habitaciones. - Rioja 922. Teléf. 245357.
13|5|T|5476|14|5

A 150 metros plaza Villa Nueva, vendo casa material, 2 dormitorios, living, cocina comedor, baño, patio. Total $ 1.200.000. Facilidades. Recibo auto, lote. - Félix Suárez 884, Villa Nueva.
13|5|F|68558|13|5

A PERMUTO regia antisísmica. Barrio Santa Ana. Por departamento céntrico, 2 dormitorios. 227011. 13|5|F|57998|13|5

A VENDEDOR, verdadero, compro hoy al contado casa Barrio Trapiche, Parque, Bancario, operación inmediata, 227011.
13|5|F|57995|13|5

ATENCION inversionistas vendo terreno 880 m2., tiene dos casas habitación, galpón con fosa, todos los servicios, ubicada Villa Marini Godoy Cruz. Contado, facilidades, permuto. San Martín 145, Las Heras, Teléf. 216980.
7|5|C|408|13|5|D.

ANTISISMICA 3 dormitorios, living, cochera, jardín. Facilidades. Guarna. Olascoaga 389, Ciudad. 11|5|C|100|15|5

ANTISISMICA Godoy Cruz, todo servicio, 190.000.000 total, facilidades. 225579.
12|5|T|5424|13|5

ATENCION departamento céntrico vendo. 225579.
12|5|T|5425|13|5

ANTISISMICA: Dorrego, 3 dormitorios, demás dependencias, permuto por departamento céntrico. Andes. Dorrego 123, Teléfono 242917.
12|5|C|397|13|5

ANTISISMICA Barrio Comercio, Godoy Cruz, 2 dormitorios, dependencias. Anticipo 120.000.000 - Total $ 150.000.000. - José Federico Moreno 1575.
12|5|F|68229|13|5

ANTISISMICA Barrio Gas, 3 dormitorios, salón para negocio. Vendo, permuto por departamento céntrico. - 259797.
13|5|C|735|13|5

AMPLIO lote de 460 m2., vendo, ubicado calle Alem, Godoy Cruz. Facilidades 18 meses. Francia, España 1057, piso 3º oficina 14, teléfono 249762.
12|5|C|476|14|5

ANTISISMICO 3 dormitorios en Carrodilla un año construido - vendo, permuto por casa en Ciudad o alrededores. - Acepto adobe vigado. Juan B. Justo 429 - Teléfono 252611.
13|5|C|690|13|5

ANTISISMICA Godoy Cruz total $ 2.000.000 facilidades, 2 dormitorios, garaje. 222508.
13|5|F|68502|13|5

ANTISISMICA Bº Oficiales vendemos, 1|comedor, 3 dormitorios, 2 baños, patio, terraza, garage, C|teléfono. Total m$n. 500.000.000. Facilidades. Godoy & Pelaia. Tel. 258543 - 251597.
13|5|F|68413|14|5

ANTISISMICA B. Bancario, 3 dormitorios, living comedor, garaje, seminueva. 223396.
13|5|C|604|13|5

ANTISISMICA Dorrego vendo, $ 2.800.000. Tel. 253024. Argumedo Propiedades.
13|5|C|488|13|5

ANTISISMICA, Barrio Bancario, 2 dormitorios, entrada vehículo. Contado $ 1.100.000 y facilidades. Moreno Vivienda. T. 225842.
13|5|F|57983|13|5

ANTISISMICA, Barrio Mercedes Infanta, 3 dormitorios, placard, dependencias. Total 170.000.000, contado 50%, recibo camión. José Federico Moreno 1575.
13|5|F|68579|14|5

ANTISISMICA semi nueva. Godoy Cruz, 3 dormitorios. Vendo urgente 1.100.000. Contado y facilidades. 227011.
13|5|F|57997|13|5

ANTISISMICA a terminar. Godoy Cruz, 900.000, otra Las Heras 450.000, otra Dorrego 1.100.000, facilidades. 227011.
13|5|F|57996|13|5

ANTISISMICA cuarta Sección, 3 dormitorios, 2 baños, garaje. Contado 2.100.000 y facilidades. Moreno Vivienda. T. 225842.
13|5|F|57988|13|5

ANTISISMICA en construcción de categoría a metros Hospital Español 500 m2. Contado 2.300.000 y facilidades. Moreno Vivienda. T. 225842. 13|5|F|57984|13|5

BARRIO Parque, Godoy Cruz, 3 dormitorios 400 m2. Contado 1.500.000 y facilidades. Moreno Vivienda. T. 225842.
13|5|F|57987|13|5

BARRIO Parque: (Godoy Cruz). Dos plantas, cuatro dormitorios, dependencias. Incompleta. $ 1.500.000, saldo convenir. T. 248101. 13|5|C|737|13|5

COMPRA - VENDE Benturino; lotes, casas, departamentos; negocios. Colón 669. - 246927. Lugones.
10|5|F|6770115|5

COMPRO casa en 5ta., 6ta. Sección, Barrio Bancario, Barrio Bombal, mínimo 3 dorm., y patio o jardín. Inmobiliaria Regional. Garibaldi 7, piso 6º, of. 16. Teléf. 241101.
12|5|F|68175|13|5

CASA antisísmica ciudad, con departamento interno. Godoy Cruz 440. T. 253484. 12|5|C|348|13|5

CASA 4ta. Sección, 2 dormitorios, dependencias. Total $ 200.000.000, anticipo 50 %. José Federico Moreno 1575. 12|5|F|68225|13|5

CASA 3 dormitorios, dependencias. Total $ 120.000.000, anticipo 50%. José Federico Moreno 1575.
12|5|F|68227|13|5

COMPRO casa 3 dormitorios cigaraje. Entrego departamento céntrico, 2 dormitorios y efectivo. - Diferencias convenir. Juan B. Justo 429 Mendoza.
13|5|C|690|13|5

CASA en Bº Romairone, vendemos 2 plantas, muy linda, y boutique en Gal. Tonza. J. F. Moreno 840. Tel. 245934.
13|5|C|707|14|5

CASA esquina San Ignacio vendo compro Dpto. plan banco. Teléfono 243298 horario comercio.
13|5|C|715|14|5

CASA a terminar, cerca Almirante Brown y Río Negro, agua, luz y teléfono. Contado pesos 50.000.000, saldo convenir, recibo vehículos. Chile 1819. Cdad.
13|5|C|638|13|5

COMPRO antisísmica B. Parque, Bancario, zona Godoy Cruz. 223396. 13|5|C|604|13|5

CASA dos dormitorios, dependencias. Dorrego, todos servicios, $ 650.000 y facilidades. Tel. 215085.
13|5|C|627|13|5

CONTADO únicamente vendo casa, Godoy Cruz, sin intermedios. Rioja 922. Teléf. 245357.
13|5|T|5477|14|5

COMPRO casa departamento pesos 700.000.000 contado, facilidades. Salta 1743 - 215254.
13|5|C|685|13|5

CASA impecable, 3 dormitorios, garaje, San José. Otra 2 dormitorios, entrada vehículos, fuerza, cerca Allayme y Godoy Cruz. 259797. 13|5|C|735|13|5

CASITA de ladrillo vendo en Villa Nueva a 200 metros de Avenida Libertad. Dos dormitorios y dependencias. Baratísima: $ 1.200.000. Facilidades. Tel. 258006. 13|5|C|742|13|5

CASA una planta, 2 dormitorios, garaje, jardín, terraza, Barrio Santa Ana, nueva. Total pesos 2.500.000, mitad contado, resto seis bimestres. Informes: Colón 215. Tel. 245846. 13|5|C|751|13|5

COMPRO casa 3 dormitorios en 5ª o 6ª Sección, dispongo pesos 350.000.000 m|n. contado, saldo corto plazo. Sánchez. - Teléf. 241867. 13|5|C|758|13|5

CAMPOS, 20, 40, 60 hectáreas, Algarrobal, vendo. Recibo automóvil. Salta 1743, Cdad.
13|5|F|57978|13|5

CASA Barrio Aeronáutico, de material, 3 dormitorios y dependencias, garaje, baño instalado. Contado $ 50 millones, saldo hasta 24 meses. Precio total, pesos 150 millones. Tel. 246991.
13|5|F|68557|13|5

CASITA, 2 dormitorios, dependencias, Las Heras, Guaymallén, Godoy Cruz, Anticipos desde pesos 50.000.000, facilidades. José Federico Moreno 1575.
13|5|F|68573|14|5

CAMPO 2.400 hectáreas. Jocolí, canteras de yeso. Total 400.000.000 contado 50%, recibo coche, casa. José Federico Moreno 1575.
13|5|F|68575|14|5

CASA corte antiguo a 150 mts. Av. San Martín, 240 mts. Recibo Dpto. chico. Basile. Bra. Andes 4169 V. Nueva. 262356.
13|5|F|68567|13|5

CON $ 350.000 lindo campito 10 hectáreas, parejas muy buenas tierras, zona electrificada, agua subterránea a 60 metros. El Vergel, véalo, permuto, escucho ofertas, Juárez, Tel. 262650, Libertad 885, Villa Nueva.
13|5|F|16094|13|5|D

CON $ 280.000, casita modesta, agua, luz, en Rodeo de la Cruz. Otra con $ 350.000, aquí véala. Escucho ofertas, Juárez, Teléf. 262650, Libertad 885, Villa Nueva.
13|5|F|16093|13|5|D

COMPRO finquita con o sin cultivos, buen contado, consulte, escucho ofertas, Juárez, Teléf. 262650, Libertad 885, Villa Nueva.
13|5|F|16092|13|5|D

CASA vendo material, 3 habitaciones, comedor, cocina, baño, patio, Las Heras, total $ 75.000.000 contado y facilidades. Montalto Inmobiliaria, Coronel Díaz 316.
13|5|C|816|817|13|5|D

CHACRAS de Coria, lotes sobre Pueyrredón casi Viamonte, uno 26 x 80, otro sobre Colector, 32 x 80, ambos con agua corriente y luz eléctrica, contado y 6 meses. T. 246991.
13|5|F|68572|13|5

CHACRAS DE CORIA 25 x 55 excepcional lote barrio residencial. T. 243847.
13|5|C|793|10|5

CHALETS 5ª - 6ª y Godoy Cruz, 3 y 4 dorm. lotes s|Rivadavia 700 11x31; Chacras de Coria 20x34. - Canizo Puebla. Tel. 247949.
13|5|F|68497|13|5

DUEÑO vende departamento centralísimo, contado únicamente; dos dormitorios, living comedor, dependencias de servicio, teléfono. - Tratar: San Martín 1046, Ciudad. 12|5|C|368|14|5

DEPARTAMENTO 3 dormitorios, 2 baños, céntrico, permuto por antisísmica en Ciudad, diferencia a convenir. Inmobiliaria Regional - Garibaldi 7 - Piso 6to. Of. 16. Tel. 241101.
12|5|F|68177|13|5

DEPTO. planta baja, en San José a estrenar, 2 dormitorios, living comedor, cocina comedor, baño, garaje, lavandería y patio. Vendemos. Aramburo Stanziola y Cía. Sarmiento 37 Tel. 231715.
13|5|F|68504|13|5

DEPARTAMENTO en ciudad vendo 2 dormitorios, living, cocina, baño. J. F. Ruvira. Tel. 252802.
13|5|C|792|16|5

DEPARTAMENTO céntrico, living, 2 dormitorios, cocina y baño. $ 280.000.000, facilidades. Paso de los Andes 3080.
13|5|C|639|13|5

DOS HECTAREAS 8.000 metros viña malbeck, casa material, luz, 20 Km. ciudad. $ 1.600.000, total oportunidad. Chile 4626, Villa Nueva.
13|5|C|719|13|5

DEPARTAMENTO: Sobre Colón 1 dorm., patio. Avanzada construcción. Precio fijo. Mengoni. Colón 428. Tel. 246295.
13|5|F|68460|13|5

DESOCUPADA Coronel Díaz y San Martín 4 ambientes, todos servicios, recibo coche. San Martín 1618 y Saavedra, Las Heras.
13|5|C|816|14|5

DESOCUPADA 4 ambientes, baño instalado una cuadra Independencia, recibo coche. San Martín 1618 y Saavedra, Las Hasras
13|5|C|816|14|5

DEPARTAMENTO de categoría pleno centro nuevo. Contado 1.250.000 y facilidades. Moreno Vivienda. T. 225842.
13|5|F|57986|13|5

DEPARTAMENTO 2 dormitorios y dependencias. Colón y Mitre. Mitre 685. Mendoza.
13|5|F|68456|13|5

DEPARTAMENTO 5ª vendo pesos 4.000.000. Tel. 253024. Argumedo Propiedades.
13|5|C|488|13|5

DEPARTAMENTO céntrico vendo 2.700.000. Tel. 253024. Argumedo Propiedades.
13|5|C|488|13|5

EN GODOY CRUZ, antisísmica 4 dormitorios, dependencias. - Vendemos facilidades. Córdoba 154. Ciudad.
13|5|F|68534|13|5

ESTRENE antisísmica 4 dormitorios, 2 baños, cochera, jardín, patio. Facilidades. Otra: 5ª Sección, 3 dormitorios, jardines, 3 cuadras parque. T. 231618.
13|5|C|763|13|5

EXCEPCION por viaje, antisísmica 4 dormitorios, living, comedor, estar, 2 baños, garaje, fondo, total $ 450.000.000, Facilidades. 214172.
13|5|C|773|13|5

FINQUITA 2½ Borbollón Ruta 40 salida 2 calles, parral, luz, surgente, animal, casa. Contado $ 500.000 saldo facilidades. Recibo automotor. Chile 1819. - Cdad. 13|5|C|638|13|5

FINCA 12 Has. Junín, 6 parral, 6 viña baja, derecho de agua, pozo 8". Vendemos facilidades. Córdoba 154. Ciudad.
13|5|F|68532|13|5

FINCA 7 Has. Corralitos, parral, viña, olivos, 8 Has. en Las Catitas, parral y viña. Vendemos, permutamos. Córdoba 154. Ciudad.
13|5|F|68533|13|5

FINCA, 13 parral, 2 hectáreas viña, Las Heras. Regadío y pozo electrificado; tractor, vendo. - Salta 1743, Cdad.
13|5|F|57979|13|5

FINCA, 12 Has., Los Alamos. Espaldero, chacra, frutales, pozo, tractor, rotavator, herramientas, casa, buena finca. Líquido, pesos 600.000.000. Facilidades. Basile. Bra. Andes 4169, V. Nueva. 262356. 13|5|F|68568|13|5

FINCA vendemos Maipú a 24 Km. asfaltado 3½ Has, viñas, frutales, chacra, agua. Una casa material muy buen estado. Ideal fin semana. Total 1.800.000. T. 256498. 13|5|C|810|13|5

FINCA 40 Has. Rodeo del Medio, 10 parral, 30 olivos, frutales, derecho de agua, pozo, herramientas. Vendemos, permutamos. Córdoba 154. Ciudad.
13|5|F|68531|13|5

FINCAS en Montecaseros, 16 Has. y Corralitos 5 Has. con pozos y viviendas. Vendo c|facilidades. Sánchez. Catamarca 357.
13|5|758|13|5

GALPON 400 mts. s|Avellaneda, Gllén. fuerza, salón líquido pesos 350.000.000, facilidades. Basile. Bra. Andes 4169, V Nueva. 262356.
13|5|F|68566|13|5

KIOSCO: vendo estanterías, vitrinas, mercaderías o permuto por auto chico. Ituzaingó 464. Barrio Trapiche. G. C.
13|5|C|721|13|5

LOTE en Guaymallén 1.700 m2., ideal industria. Godoy Cruz 440. Teléf. 253484.
12|5|C|348|13|5

LOTE en Dorrego 264 m2. con todos los servicios. Francica, España 1057, piso 3º, oficina 14, teléfono 249762.
12|5|C|476|14|5

LOTE 320 metros B. Sur Mer Godoy Cruz, todos servicios. Contado $ 100.000. Escritura $ 150.000 Tres semestres $ 100.000 c.u. con interés bancario. Murialdo 611 - Villa Nueva. Teléfono 262499.
13|5|C|671|14|5

LOCAL céntrico sobre calle Espejo 2 ambientes y baño, a estrenar, planta baja, ideal oficina o estudio. Vendemos urgente. - Aramburo Stanziola y Cía. Sarmiento 37 Tel. 231715.
13|5|F|68503|13|5

LOTES industriales Ozamis y Aranda, Maipú, fracciones 5.000 m2., todos los servicios; Independencia Las Heras 4 Has. c|pozo electrificado. Canizo Puebla Teléfono 247949. 13|5|F|68498|13|5

LOTE 1.300 mts. salida 2 calles, sobre Olascoaga, Las Heras, vendo o permuto. Oportunidad Jorge Calle 356. C.
13|5|C|581|13|5

LOTE Bº O. S. N. 300 mts. vendo Jorge Calle 356. Cdad.
13|5|C|581|13|5

LOTE esquina vendo, 325 mts. Precio $ 300.000. Ver y tratar: Constitución y Chiclana. Gral. Gutiérrez. Maipú.
13|5|C|616|13|5

LOTE continuación San Martín Sur. 310 m2. Pueyrredón 1841, Godoy Cruz. Tratar: Francisco de la Reta 994. San José. Teléfono 256127. 13|5|T|5457|13|5

LOTE Avenida Acceso, excepcional ubicación, 1.016 metros. - 17,80 frente. Otro 10 x 28. Tel. 259797. 13|5|C|735|13|5

LOTE vendo urgente sobre calle Maipú, San José. 177 m2. Gran oportunidad: $ 350.000. Facilidades. Teléf. 258006.
13|5|C|742|13|5

LOTE 3 piezas humildes 10.000.000 m|n., entrega y facilidades. - Maza 1067. Dorrego. Guaymallén. 13|5|C|746|13|5

LUJAN, vendo casa 2 plantas, 3 dormitorios, dependencia servicio. Acepto coches. Salta 1743, Cdad. 13|5|F|57981|13|5

LOTE interno una pieza a terminar, luz, agua, pavimento 15.000.000 y facilidades. Nigito Propiedades. Colón 829. Godoy Cruz. 13|5|F|57990|13|5

LOTES Avenida Costanera y Brasil 820 m2. Barrio Trapiche 290 m2, La Puntilla 200 y 400 m2. Moreno Vivienda. T. 225842.
13|5|F|57985|13|5

PARRAL 8 hects, derecho definitivo, casa, pozo, pileta. Permutas. Montecaseros 2845, Ciudad.
12|5|C|224|13|5

PERMUTO casa quinta 2.000 metros Algarrobal por casa, finquita. Pago diferencia. Salta 1743. 215254.
13|5|C|685|13|5

PERMUTO lote Buenos Aires por similar en esta - Vehículo. Valor $ 350.000. Teléf. 215085.
13|5|C|627|13|5

PEDRO MOLINA casa esquina, 3 dormitorios, c|salón, galería c|mamparas divídrio, churrasquera, 2 baños, garaje. Total m$n. 180.000.000. Recibo automotor. Escucho ofertas. Pedro Vargas 595. T. 247693.
13|5|F|68369|13|5

PERMUTO departamento de 1 año en Godoy Cruz, 2 dormitorios, living comedor, cocina, dependencia servicio, patiecito por casa hasta 350.000.000. J. F. Ruvira. Tel. 252802.
13|5|C|792|13|5

TUNUYAN pleno centro, vendo edificio dos plantas y galpón, con todos los servicios. Francica, España 1057 piso 3º, oficina 14, teléfono 249762.
12|5|C|476|14|5

TERRENO vendemos 16.500 metros Acceso Sur, Carrodilla. J. F. Moreno 840. Tel. 245934.
13|5|C|707|14|5

TERRENO ideal taller, 400 metros, en Ciudad. Contado 60%. Total 150.000.000, José Federico Moreno 1575.
13|5|F|68581|14|5

UNICAMENTE a dueño compro casa modesta, pago contado. - Las Heras o Maipú. Tel. 251370. Urgente. 13|5|C|638|14|5

USPALLATA vendo campo 32 Has. derecho de riego. Ideal forestación. J. F. Ruvira. Tel. 252802.
13|5|C|792|13|5

URGENTE vendo departamento planta baja, jardín, 2º Barrio Comercio, 3 dormitorios, regalamos $ 1.800.000. Facilidades. T. 256498. 13|5|C|810|16|5

VENDO 2 galpones, uno Godoy Cruz y otro Ciudad. 258645.
13|5|F|68571|13|5

VENDO finquita 3 hectáreas en San Rafael, recibo cupé Torino. Taller de Cromado Costanera Norte 2315, Tel. 259968, Guaymallén. 12|5|T|5422|13|5

VENDO chalet desocupado, Tratar en Bandera de los Andes 3235, Villa Nueva.
12|5|C|278|279|13|5|D

VENDO lote. - Silvano Rodríguez 4443. Villa Nueva. Preguntar almacén. 12|5|F|68223|13|5

VENDO lote 200 m2. a pocos metros del puente - Olive. Tratar Revolución de Mayo y Talcahuano, gomería, Godoy Cruz.
12|5|C|374|13|5

VALORICE su propiedad pileta de natación 60.000, estufa a leña 30.000, churrasquera 35.000. Crédito.

Transportes LOPEZ S.R.L.

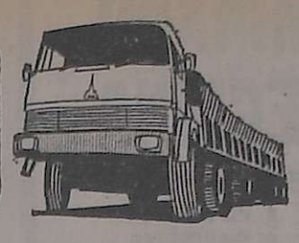

Dispone de un servicio integral, de puerta a puerta, en CARGAS GENERALES PESADAS (carga, transporte, descarga y ubicación de la mercadería). Nuestras unidades están equipadas con RADIO TELEFONOS para un mejor control de nuestros trabajos. Consúltenos sin compromiso, ya que nuestro mejor servicio no encarece nuestras tarifas, por ser nuestra Empresa la más moderna en organización y equipamiento de la Zona Cuyo. También disponemos de un servicio rápido para el transporte de verduras y frutas a cualquier punto del país.

•RESPONSABILIDAD• RAPIDEZ •ECONOMIA•

LA PLATA 288 - MZA. TEL. 251015

MAGIO

PROY Y DIR TECNICA: ANDIA ARQUITECTOS
CALC Y DIR DE ESTRUCTURA: ING G SILVESTRE
CONSTRUCCION: A. SERAFIN

SE ACEPTA PLAN BANCO

A ESTRENAR!

CASAS DE UNA PLANTA

Precio Especial por Pago Contado

Construcción Americana — Amplio Living Comedor — Comunicación directa a patio jardín — Tres Dormitorios — Placares completos con cajoneras - Cocina Comedor revestida en azulejos con alacenas mesada y pileta de Acero Inoxidable - Cocina de tres hornallas y horno — Lavandería cubierta con revestimiento de azulejos — Baño totalmente azulejado con bañera y accesorios cerámicos - Calefón Térmico — Cochera Cubierta — Patios y espacios con jardines — Provisión de agua corriente del Río Blanco

Entrega Inmediata

Terrenos de 200 a 400 metros cuadrados

VENDE

inmobiliaria

C.I.S.

aramburo stanziola & cia.

SARMIENTO 37

Lunes a Viernes 8.30 a 12.30 y 15.00 a 19 hs. Sábado de 9.00 a 13.00 hs.

C.I.S.

AUTOS USADOS

Automóviles

Opel K 180 ... 75
Dodge 1500 1,8 75
Fiat 128 Rural 74
Dodge GTX .. 74
Renault R-12 .. 73
Fiat 128 73
Dodge 1500 .. 73
Polara Cupé .. 73
Fiat 125 73
Fiat 128 72
Dodge Polara . 72
Ford Falcon Futura 71
Fiat 600 R ... 71
Torino TS 71
Chevy SS Cupé 71
Fiat 600-R ... 71
Dodge STD ... 71
Citroen AMI 8 . 71
Dodge Coronado ... 69
Ford Falcon. 68-69
Citroen 2CV .. 68
Fiat 600 67
Chevrolet ... 66

Camionetas

Rastrojero ... 71
Chevrolet 69

Permutas - Financiaciones - Recibimos Documentos de Uva-Vino

PRIMO MESCHINI
CONCESIONARIO DODGE
Rioja 1448 - San Juan 1457
Tel. 250800 - Mendoza

13|5|F|68481|13|5

PEUGEOT 504

Modelo diciembre de 1973. Muy bueno. Unicamente contado. TOTAL: $ 750.000. - Tratar: ESPEJO 239 - CIUDAD - DE 10 A 14 y 18 A 21 HORAS

13|5|T|05466|13|5

POLLITOS B.B.

Doble Pechuga sexados, nueva técnica en avicultura. Agrícola La Colonia, Roldán y Olascoaga - Las Heras. Teléfono 230857

12|5|T|05431|13|5

ORO

Tenemos la mejor cotización. Pida precio y compruébelo, 9 de Julio 1185-89, 4º Piso. - Of. 32.

8|5|F|66423|30|5

FORD FALCON 1973 DE LUJO

GRAN OPORTUNIDAD VENDO PARTICULAR

Inmejorable estado, muy, pero muy bueno. Radio Stereo, antena eléctrica 2 cortes de corriente, cubre guardabarro plástico, techo vinílico. - Salmón 382 - Maipú.

13|5|F|68491|13|5

ORO

COMPRO

Supero oferta 24 K. - 18 K. - 12 K. - Monedas antiguas. Su consulta no molesta. - Necochea 62 - L. 15 - Gracias.

12|5|C|391|13|5

Transportes TORNADO S.R.L.

NECESITA

Camiones larga distancia, flete permanente

Av. de Acceso 4094 — Villa Nueva — Mendoza

12|5|T|05450|13|5

DACTILOGRAFA/TELEFONISTA

NECESITAMOS

Preferible mayor 25 años. Zona Luzuriaga, Maipú, Godoy Cruz, Gutiérrez. Indicar teléfono para entrevista.

Dirigirse a: "A. G." Diario LOS ANDES (Nº 31)

12|5|F|68201|13|5

CEDRO EN ROLLO

$ 97.- el pie, contado

PINO INSIGNE

24,50 la pulgada

TELEFONO 253564

12|5|C|408|13|5

Gallinas Vivas

$ 59.- el Kgr.

Negras y coloradas. Huevos frescos. Lechones. Lisandro Moyano 2200. El Plumerillo - Las Heras (Mza.)

11|5|F|67889|15|5

CUERO

Chaquetas, tapados, gabanes para ambos sexos de gamuza, napa, gamulán. Precios de fábrica. B. Sur Mer 1677 Ciudad. Teléf. 230377. Inclus. Sábados de 9 a 13 horas.

8|5|C|912|31|5

BODEGUEROS

BROCHES 5/8 - MAQUINAS ABROCHADORAS, ZUNCHOS NECOCHEA 62 - LOCAL 10 TELEF. 258415

12|5|C|262|15|5

GOMERIA "EL TURISTA"

Sres. Camioneros, Automovilistas, recapamos sus neumáticos con el 30 por ciento de descuento. Juan Gualberto Godoy 519 - G. Cruz. Mendoza.

12|5|C|233|234|15|5

CONSERVEROS

Cajas, stock permanente. Broches 5/8, Máquinas Abrochadoras, Zunchos. - Necochea 62, Local 10 - Teléfono 258415.

12|5|C|262|15|5

ORO

JOYERIA BASSO

PAGO $ 86.000 Gr. Of.

RESCATO POLIZAS SAN JUAN 1359

11|5|C|73|17|5

LADRILLONES

con derecho rechazo c/u. ..... $ 6,50
Ripio, Arena, Piedras. Los 6 m3. ..... $ 3.200

TODO PUESTO EN OBRA. PEDIDOS: TELEFONO 257080.

13|5|C|782|13|5

CEMENTO

LA BOLSA $ 340,-

Todo para la construcción, Godoy Cruz 3171 - Villa Nueva. T. 261689

8|5|F|66609|16|5

TOMATES

PINTOS Y MADUROS COMPRA

GENTILE HNOS.

PAGO CONTADO — SAN ISIDRO 2080
TELEFONO 42495 - RIVADAVIA - MENDOZA

13|5|F|68506|13|5

VENDO EQUIPO CON TOLVAS

Para transporte cemento granel. MERCEDES BENZ 1114

Evaristo Carriengo 937 - G. Cruz

13|5|C|674|13|5

ORO

MONEDAS ANTIGUAS - PRECIOS ESPECIALES A COMERCIANTES COVEMPA - LEANDRO ALEM 172

5|5|C|723|13|5

JUBILACIONES Y PENSIONES

ESTUDIO JURIDICO LIBRA

Dr. Fernando Quintana - Dr. Miguel A. Mazza

Revisión de trámites iniciados en Bs. As.
Revisión de trámites denegados.
Inscripción ante las distintas casas e información a Empresarios y Particulares. Conferencias dictadas por personal integrante del Instituto Argentino de Estudios Previsionales.
Asesoramiento sobre la nueva Ley, sin cargo.
AMIGORENA 14 - OFICINA 1 - MENDOZA
De lunes a viernes de 16 a 18.30 hs. - Solicite turno

13|5|F|68405|13|5

FIAT 128

Modelo 1975 - 14.000 Kms. Scudería 80, 20 cuotas pagas.

VENDO

Sarmiento 1686 - LAS HERAS

13|5|C|816|13|5

VENDO

Alambre Púa - Chapas Zinc de 3.66 - Electrodos Punta Azul 3.25 y 4. - TEL. 262864

13|5|C|618|13|5

TAXI PEUGEOT DIESEL

VENDO O PERMUTO

Recibo Rastrojero 71 en adelante. BELGRANO 1369 - GODOY CRUZ

13|5|C|797|13|5

ESTOPA

DE ALGODON BLANCO

EN PAQUETES Alem 455 $ 63 c/u. - Ciudad

13|5|T|05496|13|5

AVISOS CLASIFICADOS

(Viene de la Pág. anterior)

Compra y Venta de Negocios en General

DESPENSA, con vivienda en alquiler, excelente ubicación. Vendemos facilidades. Córdoba 154. Ciudad. 13|5|F|68536|13|5

FARMACIA acreditada surtida trabajando mucho. Vendo facilidades. Emilio Civit 75. 13|5|C|722|13|5

MERCADO con vivienda alquiler, en ciudad, mercaderías, instalaciones, maquinarias. Total pesos 120.000.000, contado 50%, recibo coche. José Federico Moreno 1575. 13|5|F|68577|14|5

NEGOCIOS calle Las Heras. Vendo. Transfiero local con instalaciones. 259797. 13|5|C|735|13|5

OPORTUNIDAD: Restaurante, bar, sobre Ruta 7, c|parada de ómnibus, vendo por no poder atender. Entrevista Tel. 214533. 12|5|C|252|14|5

PANADERIA en Ciudad, amplias comodidades vivienda, hermosa cuadra, soberbio horno, amasa 12 bolsas, vendo con s|propiedad. Acepto permutas. Juan B. Justo 429 - Mendoza. 13|5|C|690|13|5

REGIA Despensa vendo ubicación muy buena, recibo coche. - Salta 3002 - Ciudad. 13|5|C|689|15|5

ROTISERIA vendo urgente, con vivienda en alquiler, contado y facilidades, Francia 550, Godoy Cruz. 13|5|F|68593|15|5

VENDO Mercadito buena ubicación recibo vehículo. Tratar en calle Rioja Nº 204 - Ciudad. 13|5|C|709|13|5

VENDO reparto, utilidad mensual 9.000.000 m|n., tratar: Gral. Paz 52. Godoy Cruz. Mza. 13|5|C|596|14|5

Compra y Venta de Muebles

A. SELLA. Tel. 247447 - Martillero. Tiburcio Benegas 776, ofrezca muebles, artículos hogar, máquinas usadas; dinero en el acto. 11|2|F|6972 Pte.

A. AMITRANO - Martillero. Teléfono 247711, Aristides Villanueva 332, ofrezca muebles, antigüedades, maquinarias artículos generales. Pagamos mejor. Anticipamos dinero. 9|6|F|2375 Pte

A. BENTURINO Tel. 244335-248730 ofrezca muebles, antigüedades, artículos en general. Colón 669. 3|3 Pte

OFERTA: dormitorio de cedro con ropero $ 65.000. Belgrano 284, Godoy Cruz. 12|5|T|5427|13|5

PLACARES y modulares se hacen a medida. Confraternidad Ferroviaria 585. Altura de Paraguay 3090, Ciudad. Tel. 253931. 30|4|T|4901|14|5

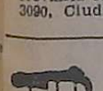

Compra y Venta de Automotores y Cubiertas

ANDES AUTOMOTORES
Roberto Wainsztein
O'Brien esquina Alberdi
San José

Renault 4S 1975	$ 300.000
Renault 12 1974	$ 400.000
Rural Fiat 128 1974	$ 390.000
Cupé Dodge GTX 1971	$ 350.000
Furgón Citroen 3CV 1971	$ 160.000
Cupé Torino 1970 ..	$ 350.000
Renault 6 1970	$ 180.000
Fiat 1500 1966	$ 160.000
Rambler Ambassador 1965	$ 160.000
Rural Rambler 1965 ..	$ 160.000
Camioneta Chevrolet 1966	$ 170.000
Cupé Oldsmobile 1962	$ 140.000
De Carlo 600 1962	$ 85.000
Ford Taunus 1959 ..	$ 99.000
Moto DKW 1965	$ 20.000

Y facilidades a 15 meses con el 6% de interés mensual o permuto. Planes especiales a Empleados Públicos, Policiales y Bancarios. 13|5|F|68508|14|5

A ESTANCIERAS y Jeeps, 60-66, reparados 0km., vendo, acepto departamento o casa. San Martín 2227. 9|5|C|452|13|5

A CUPE Torino 1969, vendo permuto. San Martín 67. Las Heras. Metros Coronel Díaz. Gomería. 13|5|C|816|13|5

A FURGONETA Citroen 1967, vendo o permuto, San Martín 67. Las Heras. Metros Coronel Díaz. Gomería. 13|5|C|816|13|5

A PICK-UP Rastrojero 1969, caja metálica, vendo permuto. San Martín 67. as Heras. Metros Coronel Díaz. Gomería. 13|5|C|816|13|5

A RADIADORES Vigil, reparaciones calefacciones, stok completo recambios. Saavedra 1000. Continuación Garibaldi, San José. Tel. 258651. 6|5|C|920|4|6

A PEUGEOT 404 1972, 0 Km., recibo menor precio. Federico Moreno 1545. Cdad. 10|5|C|674|14|5

A CUPE Torino 1968, nueva, recibo menor precio. Federico Moreno 1545. Cdad. 10|5|C|674|14|5

A MOTOR diesel Fiat 4 cilindros 75 caballos. Seminuevo, ideal automóvil-camioneta. Liquidamos. Riccieri - San Luis 540. 12|5|C|152|14|5

A FIAT 600, 0 kilómetro, vendo, escucho ofertas. San Martín 651, Godoy Cruz (horario comercio). 13|5|F|16090|14|5|D

A DUEÑO compro automóvil contado aperación inmediata urgente. Corrientes 29 Ciudad. 13|5|C|603|15|5

A FIAT 128|72 vendo. Permuto menor. Precio Beltrán 33 Ciudad. 13|5|T|05489|15|3

A GARIBALDI y Costanera: F100 Diesel 1975; 125 - 73 Multicarga; Fiat 1500-65 Multicarga; Fiat 1500 - 63 - 67 auto; Falcon 1970; Peugeot 504 - 71. Impecables. 13|5|C|700|13|5

A - PICK-UPS Chevrolet 1975, 1970, 1967, 1962; Dodge 1966; Ford 1962. Riccieri. San Luis 540. 13|5|C|807|15|5

A - EQUIPO Mercedes Benz 1112, carrozado, semi nuevo. Exhibición: Riccieri. San Luis 540. 13|5|C|807|15|5

A SIAM Di Tella 65. Oportunidad 180.000. - Don Bosco 40. 13|5|C|772|13|5

A BAJO precio vendo coche Fairlane 1970, muy bueno, permuto, mayor o menor valor, Godoy Cruz y Avellaneda, Villa Nueva. 13|5|F|68559|13|5

A PRECIO vendo cupé Chevy 1973 y 1971 o permuto, ver, Godoy Cruz y Avellaneda, Villa Nueva. 13|5|F|68560|13|5

A AUTOMOTORES usados vendo, Cupé Chevy 1973-1971, coche Torino 380-1970, Chevy 1970, Chevrolet 1966, Rambler 1963, Valiant 1967-1966, Renault 1965 - 1966, Jeep carrozado 1959, Estanciera 1962, camión Fiat 666, camión Ford 1957 con baja, se aceptan permutas, documentos. Consúltenos, planes de financiación. Lo esperamos en: Carril Godoy Cruz y Avellaneda, Villa Nueva, Gllén. 13|5|F|68561|13|5

APURADO vendo Renault Dauphine 1963. Colón 412 - 2º piso D. Ciudad. 11|5|C|911|13|5

ATENCION: particular vende camioneta Chevrolet de lujo, modelo 76, contado únicamente. Maipú 574. Ciudad. 12|5|F|57955|13|5

ATENCION, Rastrojero 1975; Fiat 125; Multicarga Peugeot T4B, 72, vendo. José Vivente Zapata 236. Mendoza. 12|5|F|68242|13|5

ATENCION Estanciera 1960 vendo facilidades, recibo permuta. Coronel Diaz 489 Ciudad. 13|5|C|577|13|5

ATENCION Morris 1967, único por su estado, vendo, permuto. - Martínez de Rosas 461. Ciudad. 13|5|C|682|14|5

AUTO Citroen 66 (lujo) y Jeep (único), vende particular. - O'Higgins 1529. G. Cruz. 13|5|C|716|13|5

AUTOS y camiones viejos para desarmar cualquier marca y estado compro contado, inmediato, retiro a domicilio. Ituzaingó 2925. Teléf. 216530. 13|5|T|05482|14|5

AMI 8 modelo 74 impecable, vendo contado $ 520.000. Rivadavia Nº 1485. Godoy Cruz. Teléfono 225557. 13|5|T|05478|13|5

ACOPLADOS Helvética, 10|12 toneladas, llantas 8 agujeros, con frenos, vendo. Tel. 261201. Alte. Brown 3353. Bjo. Gllén. 13|5|C|793|13|5

AUTOMOVIL Fiat 1500 toda prueba vendo, permuto. Lavalle 333 Ciudad. 13|5|C|764|14|5

APROVECHE hoy líquido Renault mod. 62 $ 117.000. Chile 885. Ciudad. 13|5|C|794|13|5

AUTOMOVILES: Cupé Torino; Falcon; Peugeot 504, 404, 403; Fiat 1600, 800, 1500, 600; Rambler Rural; Siam; Opel; Renault. Vendemos, permutamos. Riccieri. San Luis 540. 13|5|C|807|15|5

BAQUEANO 500 vendo mod. 1961 con cúpula $ 230.000 carril Moyano 849 P. Molina Tel. 259859 de tarde. 13|5|C|731|13|5

BORGWARD 1961, flamante, total 198.000. Facilidades. Entre Ríos 208. Dpto. A. 13|5|C|679|14|5

COMPRAMOS automóviles, Pick - Ups, camiones, cualquier marca, modelo, estado. Aceptamos consignaciones. Riccieri, San Luis 540. 7|5|C|371|16|5

CASSETTES cambio nuevos por usados, reparaciones, ventas. San Martín 1450. Las Heras. 9|5|F|66716|15|

COMPRO motor Chevrolet 230 ó 250, año 1964. Tratar: San Martín 1761, Luis Emilio. 12|5|C|343|344|13|5

CAMIONETA Ford Ranchero 1974, de Lujo, vende particular, Mitre 2482, 5º piso, Depto. 61, Monoblock 5, ciudad. 12|5|C|395|14|5

CAMIONETA Peugeot 71 c|sin cobertura vendo, recibo menor. D. Hudson 253 Ciudad. 13|5|C|579|13|5

CAMION compro, entrego efectivo y campo 54 Has. en Colonia San Pedro. Teléfono 252611. 13|5|C|690|13|5

CUPE Torino 1968 vendo o permuto. Chuquisaca 1871 A 30 2do. Barrio E. Comercio. G. Cruz. 13|5|C|648|15|5

COMPRESOR y taruguera automática permuto par camioneta 65 en adelante. - Lagomaggiore 781 Ciudad. 13|5|C|568|13|5

CITROEN 2CV 70 c|facilidades pesos 27.000.000. - P. Mendocinas 1077 6º A. 12|5|C|392|13|5

CUBIERTAS 650-670x16; 650x16 varias para autos. Pringles esq. Sarmiento Guaymallén. 13|5|C|591|15|5

COBERTURA Pick-Up Peugeot vendo. Salta 1477 1º "G" Cdad. 13|5|C|611|13|5

CIRCULO Citroen 20 cuotas vendo Tel. 256753 horario comercio. 13|5|C|567|13|5

CIRCULO Citroen (Ami 8) 20 cuotas pagas. 100.000. - Telef. 224823. 13|5|C|486|13|5

CITROEN 3CV|70 vendo, permuto buen coche. Necochea 770. San José. 12|5|C|621|622|13|5|AD

CAMIONETA Chevrolet 74, impecable vendo, permuto, facilidades. Necochea 770. San José. 12|5|C|621|623|13|5|AD

CIRCULO Citroen 3CV. Uno con 33 cuotas y otro con 31 cuotas, vendo o permuto. J. F. Moreno 2024. Cdad. 13|5|C|666|13|5

COMPRO auto chico mediano 66|72 pago total efectivo. Entre Ríos 208. Dpto. A. 13|5|C|672|13|5

COMPRO automóviles, jeep o camionetas, cualquier marca o modelo. "Aruani". Bandera de los Andes 388. San José. 13|5|F|68495|14|5

CAMION Bedford 1957 con motor 1965 muy buen estado, permuto y facilidades. O'Brien y Alberdi - San José. 13|5|F|68515|14|5

COMPRO automóvil m|1955 adelante cuotas de $ 10.000 mensuales. Chile 831. Ciudad. 13|5|C|717|13|5

COMPRO contado Jeep Ika corto. Alfredo R. Bufano 993. Luján. 13|5|F|68523|13|5

CUPE Ford Mercuy 1940 en óptimas condiciones vendo, primera oferta razonable recibo permuta. San Martín 5954. Carrodilla. 13|5|F|68524|13|5

CAMIONETA Chevrolet 1962 De Lujo. Vendo contado únicamente. Ituzaingó 2925. Teléf. 216530. 13|5|T|05481|13|5

CUPE Torino 1967, poco chocada. Vendo o permuto. Ortiz 750. Ciudad por Perú al 3400. 13|5|C|816|14|5

CAMIONES Diesel volcadores: Ford 1964; Bedford 1961, 1957; Ford 1957; Dodge 1962. Nafteros: Dodge 1960; Ford 1956, 1946. - Riccieri. San Luis 540. 13|5|C|807|15|5

CAMIONETA Dodge Diesel 75, única mano, vendo. Lavalle 333, Cdad. 13|5|C|809|13|5

CUPE Chevrolet Impala 1958, buen precio, únicamente contado. Vendo particularmente. San Martín 565, Mendoza. 13|5|C|781|13|5

COMPRO carrocerías nuevas y usadas para camión. Tel. 230237. 13|5|C|791|13|5

CAMBIO AJS 500 por Gilera 200, Olascoaga 1267, ciudad. 13|5|F|57992|13|5

COMPRO automóvil mediano o chico. Pago contado efectivo. Jorge A. Calle 487, Ciudad. 13|5|C|816|817|13|5|D

DODGE 1500 modelo 72, de lujo, vendo o permuto por Fiat 600 del 68 al 71. Diferencia contado. Coronel Díaz 798, Ciudad. 12|5|T|5443|13|5

DUEÑO vende Citroen 3CV 75, con 15.000 Km., recibo permuta Clark 422. Ciudad. 13|5|C|683|14|5

DODGE 1500 1972 vendo o permuto. Lugones 260 Mendoza. 13|5|C|740|13|5

DODGE 1500 1972 impecable, recibo menor precio, facilidades. Jorge A. Calle 487. Ciudad. 13|5|C|816|817|13|5|D

DI TELLA Magnette 1965, recibo permuta, facilidades 30 cuotas. San Martín 2717. 13|5|C|783|13|5

DODGE 1500 1972-1971, recibo grande. Facilidades 30 cuotas. San Martín 2717. 13|5|C|783|13|5

ESTANCIERA doble tracción, vendo, excelente estado. Ver horario comercio. Lavalle 199. 12|5|C|424|14|5

FIAT 600|67, particular vende. Paso de los Andes 450. Luján. 13|5|C|785|15|5

FIAT 600 mod. 1971. Unica mano de fábrica, 30.000 kms. Rioja 737. Ciudad - Mendoza. 11|5|C|947|13|5

FIAT 600 - 69 vendo, óptimo estado. Sarmiento 106, Villa Nueva. 12|5|C|274|14|5

FALCON 73 de lujo, vendo, nuevo o permuto. Juan G. Molina 425, Dorrego. 12|5|C|419|14|5

FIAT 600 modelo 75, con 19.000 km., vendo contado o recibo Fiat 600 menor precio. Diferencia contado. Ramírez 2906 - Ciudad. 12|5|T|5444|13|5

FIAT 128 - 72; Renault 4 S - 74; Renault R 6 - 71. Vendo permuto. Catamarca 373 Ciudad. 12|5|C|347|13|5

FURGONETA Citroen 3CV - 71; Citroen 2CV 69. Veído permuto. - Catamarca 373 Ciudad. 12|5|C|347|13|5

FIAT 600, 1973; Renault R-6, 1972; Rural Fiat 1500, 1968; vendo, permuto. José Vicente Zapata 236. Mendoza. 12|5|F|68240|13|5

FALCON Mod. 70. Vende particular, motor chico, caja 4ª, palanca al piso, frenos discos. - Pellegrini 1181. San José. 13|5|C|708|14|5

FIAT 1500 - 67, muy buen estado vendo, permuto, facilidades. 9 de Julio 2209. 13|5|C|714|13|5

FIAT 125, vendo, carnet Scudería, 18 cuotas pagas. Paso 765. Godoy. T. 293249. 13|5|F|68480|13|5

FIAT 600 - 69 vendo o permuto por chocado. Beltrán 1060. - G. Cruz. 13|5|C|350|13|5

FIAT 125 B 4.000 Km. Vendo contado. Teléfonos 226178 y 245797. Particular. 13|5|C|641|16|5

FIAT 128, flamante 1973, precio oportunidad, recibo auto chico. Entre Ríos 208. Dpto. A. 13|5|C|679|13|5

FIAT 600 67 original urgente financiaciones. Quintana 4377 Villa Nueva. 13|5|C|739|14|5

FIAT 600 1965 y 1967, facilidades o permuto. Jorge A. Calle 487. Ciudad. 13|5|C|816|817|13|5|D

FIAT 1966, caja ancha, facilidades 30 cuotas. San Martín 2717. 13|5|C|783|13|5

FALCON y Chevrolet 1964, muy buenos. Facilidades 30 cuotas - San Martín 2717. 13|5|C|783|13|5

FIAT 1500 1967-1966, facilidades. 30 cuotas. San Martín 2717. 13|5|C|783|13|5

FALCON 63, mendocino, recibo menor precio. Facilidades. Jorge A. Calle 487, Ciudad. 13|5|C|816|817|13|5|D

FIAT 1600, impecables, 69 y 70. Recibo menor precio. Facilidades. Jorge A. Calle 487, Ciudad. 13|5|C|816|817|13|5|D

GORDINI 1965 líquido p|total $ 140.000. Verdaguer 28 p|Puente Brasil. Tel. 245563. 13|5|C|760|13|5

GRAN oportunidad. Vendo automóvil. Dodge modelo 70 en inmejorables condiciones. Precio 380.000 Morón 388 Ciudad. 13|5|T|05486|14|5

JEEP Pick-Up 68 vendo permuto. Catamarca 373 Ciudad. 12|5|C|347|13|5

JEEP carrozado, chasis largo, 1969, muy buen estado. Recibo menor precio. Facilidades. Jorge A. Calle 487, Ciudad. 13|5|C|816|817|13|5|D

LEA Citroen 2-CV 63. Rambler Rural 62. Camión Chevrolet Guerrero. Vendo, permuto. Independencia 2101. Las Heras. 13|5|C|787|13|5

MOTOCARGA Luján Cart 175|67 cabina cerrada, vendo total $ 109.000. Jorge Calle 483. Ciudad 13|5|C|679|13|5

MOTO Zanella 175, 1974 impecable vendo urgente. San Martín 565: Horario comercio. 13|5|C|678|13|5

MOTOS con detalles y repuestos varios, vendo, permuto, todo junto. Independencia 2101. Las Heras. 13|5|C|787|13|5

OPEL 1975; Fiat 125, 1974; Dodge 1500, 1974, vendo. José Vicente Zapata 236. Mendoza. 12|5|F|68244|13|5

OPORTUNIDAD vendo Dodge 1500 M. 73 de lujo, impecable. Pedro Molina 383. Gllén. 13|5|C|677|13|5

OPORTUNIDAD, 4-L modelo 1969, $ 26.500.000, vendo o permuto. Roca 681. Las Heras. 13|5|C|816|15|5

IMPORTANTE EMPRESA

Necesita Perito Mercantil con conocimientos sobre costos industriales. Edad mínima 25 años. Adelantar antecedentes amplios. Escribir Pte. Rte. LOS ANDES R. (7). 13|5|C|767|13|5

PARTICULAR vende o permuta Ami 8, 1975. Escucho oferta de contado. Lavalle 2311. Gllén. 11|5|C|15|13|5

PARTICULAR vendo camión De Soto 400 metros Perkins 109 y Valiant II, San Martín 1674, Godoy Cruz. 12|5|C|5448|13|5

PEUGEOT Grand Prix 1974, profesional vende o permuta por R-6 o 4-S. Anatole France 875. Godoy Cruz, de 8 a 13. 13|5|T|5470|13|5

PERKINS, 6 cilindros 102, listo a colocar. Muy bueno. Alvear 1211, S. José T. 259663. 13|5|C|805|14|5

R-12 - 73 vendo. Señor Guevara San Martín 340, Godoy Cruz. 12|5|C|235|13|5

RENAULT 4-S, 1970; Fiat 600, 1967; Renault Dauphine 1966; vendo. José Vicente Zapata 236. Mza. 12|5|F|68238|13|5

RENAULT R-12 vendo o permuto, únicamente para entendidos. Don Bosco 40. 12|5|C|444|13|5

ROUTIER Torino 74. Vendo permuto, Catamarca 373 Ciudad. 12|5|C|347|13|5

R 12 - 74; Dodge 1500 - 73. Vendo permuto. Catamarca 373 Cdad. 12|5|C|347|13|5

RASTROJERO diesel 1963 vendo facilidades, recibo permuta. Coronel Díaz 489 Ciudad. 13|5|C|577|13|5

RENAULT 12 vendo o permuto. Particular, recibo unidad menor valor. 9 a 12 hs. República de Siria 391 Cdad. Tel. 225008. 13|5|C|540|13|5

RASTROJERO modelo 60 oportunidad. Vendo Teléf. 291990. Paso de los Patos 235. Dorrego. 13|5|T|05493|14|5

RAMBLER rural 67 vendo, permuto, facilidades. 9 de Julio 2209. 13|5|C|714|13|5

RURAL Rambler 71 vendo 650.000 Aistóbulo del Valle 633. Ciudad. 13|5|C|488|13|5

R-6 1970, motor cero kilómetro, recibo menor precio, facilidades. Jorge A. Calle 487. Ciudad. 13|5|C|816|817|13|5|D

RENAULT 12 1971. Recibo grande, facilidades 30 cuotas. San Martín 2717. 13|5|C|783|13|5

SU AUTOMOVIL en consignación lo vendo rápido. Pago en efectivo. Marsan Automotores. Jorge A. Calle 487, Ciudad. 13|5|C|816|817|13|5|D

TRACTORES Fiat 431, Deutz A/46 nuevo, vendo. Montecaseros 2645, Ciudad. 12|5|C|224|13|5

TORINO Cupé 71, original, líquido hoy. Lavalle 333, Ciudad. 13|5|C|809|13|5

URGENTE vendo, permuto, Rastrojero 62, buen estado, 6 de Setiembre 689, Las Heras. 12|5|C|476|13|5

URGENTE vendo o permuto cupé GTX, recibo auto o camioneta 6, 8. Tucumán 501. Cdad. 13|5|C|701|14|5

VENDO Chevy cupé nueva, 0 km. Tratar Hotel Vigo. - Haroldo Crippa. 11|5|C|995|996|13|5|D

VENDO corona y piñón Ika Renault, Peugeot. Distribuidor Falcon y motor Ford 51. Godoy Cruz 288. Guaymallén. 11|5|T|05388|13|5

VENDO Valiant IV como nuevo, recibo menor precio. Taller de cromado de Costanera Norte 2315, T. 259968, Guaymallén. 12|5|T|5421|13|5

VENDO cúpula para Ford o Chevrolet 1960 al 1963, motor Chevrolet 1963, semi armado, Estanciera y repuestos varios Ika. E. Blanco 127 Cdad. 12|5|C|431|15|5

VENDO o permuto por piano moto Zanella Banana 175. - San Martín 1010 1º B Ciudad. 13|5|C|503|14|5

VENDO moto AJS 350 cc., Pueyrredón 1717 Godoy Cruz Mza. 13|5|C|580|15|5

VENDO Cupé Chevy SS|72 impecable. Contado. Tel. 214083. 13|5|C|752|16|5

VENDO cubiertas buen uso 735x14 Julio A. Roca 743 Ciudad. 13|5|C|614|13|5

VALIANT I excelente estado, vendo, permuto, facilidades. 9 de Julio 2209. 13|5|C|714|13|5

VENDO auto Chevrolet 37, impecable, permuto chatita. Paul Harris 239, una cuadra Atomo. Las Heras. 13|5|C|816|13|5

VENDO urgente Torino 380 modelo 67. Rivadavia 258. (Mza.). 13|5|C|631|13|5

VENDO moto Gilera 150 c.c. pesos 40.000 y Siam 125 c.c. pesos 35.000 y repuestos de Chevrolet diferencial modelo 72, árbol de levas y cigüeñal. Total pesos 45.000. Pedro Molina 133. San José. 13|5|T|5464|13|5

VENDO Círculo Citroen 3 CV, 17 cuotas. Barrio Sanidad, manzana M, casa 24, Cdad. 13|5|C|806|13|5

VENDO Fiat 600 73, muy buen estado. Contado y facilidades. Tiburcio Benegas 2024, Ciudad. 13|5|C|771|14|5

VENDO De Carlo 700 62, buen estado, contado únicamente. Tiburcio Benegas 1393. Ciudad. 13|5|C|771|14|5

VENDO Puma 98 cc., impecable horas de tarde. Olascoaga 859, Gllén. 13|5|C|777|13|5

VENDO Ford Falcon taxi. Juan B. Palacios 690, Gral. Gutiérrez. 13|5|F|68461|13|5

VENDO Rastrojero 1969, Fiat 1500 1966, Fiat Multicarga 68, Salta 1743, ciudad. 13|5|F|57982|13|5

VENDO motor Diar 50 H.P., semi nuevo, Salta 1743, ciudad. 13|5|F|57980|13|5

VENDO camión Mercedes Benz, Tratar Ozamis 701, Maipú. 13|5|F|68562|13|5

VENDO tractor Fiat 400 viñatero 1974. Necochea 675. 13|5|C|691|13|5

VENDO o permuto camioneta Peugeot 69 con cúpula, recibo Rural Fiat o coche mediano. - Horario de comercio. Ramírez 3222. Ciudad. 13|5|C|673|13|5

VENDO 4 cubiertas nuevas Fiat 600, caja velocidad camión Internacional. Ayacucho 494. 13|5|F|68519|13|5

4L/66 vendo urgente, únicamente al contado. San Martín 883. Las Heras. Tel. 230787. 13|5|T|05491|13|5

128 B - 0 Km. vendo. Pueyrredón 555, Mendoza. 12|5|C|241|14|5

VENTAS VARIAS

A FABRICA estanterías Morwin, ofrece mejor calidad, precio y financiación, vitrinas, mostradores, sillas, escritorios. Alto S. R. L., San Martín 520, Godoy Cruz, Tel. 220308 3|5|C|102|1|6

A OFERTAS estantería metálica de 1.80 x 2 mts.: 10 estantes con refuerzos. 3 cuotas iguales de $ 3.510 sin interés. Góndolas, exhibidores, vitrinas, mostradores, guardarropas. Petazzi Hnos. - Ituzaingó 2454. Teléfono 251406. 12|5|C|284|13|5

A - CALEFONES a leña y querosene, fábrica. Bandera de los Andes 2119. 20|4|C|407|20|5

A FABRICA de muebles vende modulares, sillas, mesas, mesas de luz, cómodas y 700 camas a solo $ 2.000 y 3.000. San Martín 2341. Las Heras. Recibimos bonos. 11|5|C|37|17|5

A CREDITO mosaicos, arena, ladrillones, etc. Recibimos bonos. Salta 1542. Ciudad. 13|5|C|640|13|5

AUSENTARME vendo escritorio, ropero, máquinas escribir, lavar, tocadiscos, placard. 248166. 12|3|C|437|14|5

(Más avisos en la Pág. siguiente)

Pala cargadora frontal y retroexcavadora Fiat 4600 en disponibilidad inmediata!

ALBERDI/CREMASCHI

$ 5.900.000.

(OFERTA VALIDA POR 25 DIAS)

ZANETTINI INDUSTRIAL S.A.C.I.F.

RUTA 7-Km 1035-TEL. 22318
SAN MARTIN-MENDOZA
COLON 324-CIUDAD
RODOLFO ISELIN 55-SAN RAFAEL
LAPRIDA Y JUJUY-TEL. 21322-S. JUAN

FICHA TECNICA
MOTOR DIESEL FIAT CN4
3 CILINDROS
POTENCIA:

OPORTUNIDAD..!

REPUESTOS TRACTORES

JOHN DEERE

Toda la línea.
Vendemos por el mes de Mayo
a precio oficial con el
20 % DE DESCUENTO

quinto meschini s.a.
JOSE F. MORENO 1138
TEL. 241149 - 246665 - 246934 - MENDOZA

RESIDENCIAS

COMPRO: BOMBAL - 5ta. SECCION - 6ta. SECCION - GODOY CRUZ, PARA ATENDER NUMEROSOS PEDIDOS DE NUESTROS CLIENTES. - Recepción, 3, 4 dorm., amplio living, amplio comedor 2 , 3 baños, cocina, comedor, lavandería, dep. serv., cocheras (2 autos), patio, jardín amplio. Muy buen contado. Saldo corto plazo.

CASTRO RAFFO Inmobiliaria Gutiérrez 732 - T. 256739
13|5|F|68457|14|5

MULTILAMINADO LENGA FUEGUINA

UTILIZABLE EN:
* CONSTRUCCION
* MUEBLES MODULARES
* MUEBLES para NIÑOS
* PISOS
* GABINETES
* ESTEREOFONICOS

Adherido Cámara Comerciantes Madera

GIRO S. A.
Videla Castillo 289 Las Heras Teléf. 230068
13|5|F|68403|18|5|A

ESTIMULO

OTORGA PRESTAMOS.

PARA LA RENOVACION O COMPRA DE CUALQUIER TIPO DE AUTOMOTORES 0 KM. O USADOS, CAMIONES, PICK-UPS, MAQUINARIAS Y PREDIOS RURALES

PLANES DESDE 24 a 96 MESES

INTERES 6 % ANUAL SOBRE SALDOS (medio por ciento mensual)

EJEMPLOS

PRESTAMOS	CUOTAS
$ 100.000.-	$ 910.-
$ 150.000.-	$ 1.365.-
$ 200.000.-	$ 1.820.-
$ 250.000.-	$ 2.275.-
$ 300.000.-	$ 2.730.-
$ 400.000.-	$ 3.640.-
$ 500.000.-	$ 4.560.-
$ 600.000.-	$ 5.460.-

SIN SORTEOS - SIN REAJUSTES
VISITENOS HORARIO COMERCIO
Pasaje SAN MARTIN
L. 31, p. b. - MENDOZA
CASA CENTRAL
MAIPU 231 - CAPITAL

CONTRATISTA

Necesito, para 15 Has. parral. Mínimo 3 personas mayores de una sola familia. Inútil presentarse sin referencias contratos anteriores. Bra. de los Andes 3574. V. Nueva. Teléfono 261630.
13|5|F|68505|13|5

LADRILLONES

VENDO PUESTOS EN OBRA, C/U. A ..... $ 7,00.-
RIPIO Y ARENA EL M2. A ..... $ 800.-
PEDIDOS AL TELEF. 262109
11|5|C|842|13|5

INDEXACION

I.V.A. - Ganancias
Lucrativas - Eventuales
Ventas
Contadores Asociados
VISITAMOS SU EMPRESA
TELEFS. 226379 - 262832
13|5|C|663|13|5

SOMECA
SOCIEDAD MENDOCINA DE CALES Y AFINES

HIERRO
Ø4,2 m.m.$ 133.–la barra
Ø6 m.m. $ 306,84 la barra
Ø8 m.m. $ 449,25 la barra
CEMENTO BLANCO OSO
CAÑOS GALVANIZADOS
SANITARIOS Toda la linea
GRIFERIA
PLOMO·CLAVOS
CAL Viva e hidratada
BOTIQUINES
MOTOSIERRAS ALPINA
MAGIO

Precios especiales a empresas constructoras y revendedores
URQUIZA 357-MENDOZA
TELEF. 250158
Y PROXIMAMENTE TAMBIEN EN PARAGUAY 2532/44 MZA.

NYLON-TEFLON
EN BARRAS Y PLANCHAS
AYLES
SAN MARTIN 419

TURBA
PRIMERA CALIDAD VENDO
TELEFONO 222324
JULIO LEMOS Nº 160
GODOY CRUZ
13|5|T|05472|13|5

Pollo Vivo
$ 88.- el Kgr.
HUEVOS FRECOS - LECHONES
Lisandro Moyano 2200 - El Plumerillo - Las Heras (Mza.).
11|5|F|67894|15|5

ORO
COMPRAMOS MEJOR PRECIO
A PARTICULARES Y COMERCIANTES
GALERIA TONSA - LOCAL A-14
11|5|F|25526 Ptc.

LECHE PRIMA
REPARTOS para AMPLIACION de ZONAS
Dirigirse a: ISLAS MALVINAS 658 - LAS HERAS
MENDOZA - De 8.30 a 16.30 Horas.
13|5|C|725|13|5

Compro Campo
con Derecho a Riego
de 300 Hs. o Más
SIN INTERMEDIARIOS
PERU 757 — 1º PISO
8,30 a 12.30 - 15.30 a 18.30
13|5|C|681|13|5

Carrocería Alfa
VENDO O PERMUTO
Casi nueva - De 6,20 de largo
TELEFONOS 21030 - 21518
SAN MARTIN
13|5|F|13|5|D

POLLOS $ 87
El kilo vivo. Gallinas $ 58. - Avícola La Colonia - Teléf. 230857 - Roldán y Olascoaga, Las Heras - Mendoza.
12|5|T|5432|13|5

Comedor Español
Completamente tallado a mano y tapizado con gobelino y brocatela. - Ituzaingó 3193 y Coronel Díaz - Ciudad.
13|5|C|670|13|5

ORO
JOYERIA MARTINEZ
Consulte, traiga precio, si es real lo superamos. Trabajamos hasta con $ 15 de margen.
Honestidad y Seriedad
San Martín 901, Gal Rosso L. 9
13|5|C|759|13|5

ESTABLECIMIENTO OLIVICOLA
Benardinelli, Fattori y Carrasco

Cítase al personal temporario de elaboración aceite cosecha 1976 a presentarse dentro de las 48 horas munidos de documentos de identidad en Salvador González 270 - Junín (Mza.). Caso contrario se considerará renuncia a la relación laboral, Art. 107 - Ley 20.744/74.
13|5|F|68507|13|5

MUEBLES VICOS
AVDA. LIBERTAD 1282
TEL. 261280 - VILLA NUEVA

JUEGO DE LIVING ESCANDINAVO de $ 3.990 a... $ 2.890

MESA NEROLITE, 6 SILLAS ESCANDINAVAS de $ 16.900 a... $ 11.900

Galpones - Techos - Tinglados
TINGLATECHO S.R.L.

TALLERES: Zizzias 450 - Benegas - Godoy Cruz - Mendoza. Teléfono 221765.
OFICINAS: San Martín 1955 - Godoy Cruz - Mendoza - Teléfs.: 290078 - 248402 - 248279 (Jardín del Automóvil).
SUC. TUNUYAN: San Martín y Mitre - Tunuyán - Mendoza. Teléfono 2218.
SUC. ESTE. Busquets y Corrientes - Junín - Mza. - Tel. 22381.
SUC. SAN RAFAEL: Mitre 765 - San Rafael - Mendoza - Teléfonos 24660 - 25476.
13|4|F|60695|29|6|A

POLLAS
ALTA POSTURA
"Warren", 60 y 90 días. Existencia permanente. - Lisandro Moyano 2200 - El Plumerillo, Las Heras - Mendoza
11|5|F|67884|15|5

Vendo Fiat 1500 Multicarga
— MODELO 1966 —
UNICAMENTE CONTADO
PABLO PESCARA 331 - MAIPU
TELEFONO 972433
13|5|C|698|13|5

BILLAR
CASIN-SUPER
Tamaño Match Banda "36". Buen estado, vendo "Club San Martín" Gral. Alvear (Mza.). - Avenida Alvear Oeste 160 - T. E. 2792
10|5|F|67092|13|5|A

Artrecos
S.A.
NECESITA
Camiones Volcadores
Baranda Alta
Laprida y Cruz Videla s/n. Tel. 49 - Cruz de Piedra - Maipú - Mendoza
HORARIO 8 a 16 HORAS
13|5|C|724|13|5

MATERIA LIBRERIA
— LIQUIDO —
Ex "La Española" - Las Heras 579
Tel. 255944. 13|5|C|729|13|5

AVICULTORES
VENDO INSTALACIONES NUEVAS a desarmar, Galpón 11 x 50. Implementos p/parrilleros. Solamente contado. San Martín 1074, 3º "C". De 17 a 20 hs. - Sábado 9 a 13 hs.
13|5|C|733|15|5

FABRICANTES
FCA. MARCOS PARA CUADROS ESPECIALIDAD OCTOGONALES
JUAN BASILIO e HIJOS S.R.L.
Doctor Eleodoro Lobos 667-69
CAPITAL FEDERAL
13|5|F|68590|15|5

Particular Vende Peugeot Gran Prix
MODELO 71 - CONTADO
LA PLATA 440 — CIUDAD
13|5|C|762|13|5

COLA SINTETICA - ADHESIVOS
RECONOCIDAS MARCAS
OFERTA: COLA $ 278 el Kilo
JULIO A. ROCA 497 —::— MENDOZA
13|5|F|68539|13|5

VIÑAS EN LUJAN
Vendemos, 28 has., 6 has. y 5 has., uva Malbeck, dagua, casas, cont. y facilidades - J. F. Moreno 840 - T. 245934 y Balcarce 84 - Tel. 980926.
— LUJAN —
13|5|C|707|14|5

SU AUTO PLAN PEUGEOT Esta en JARDIN del AUTOMOVIL

AVISOS CLASIFICADOS

(Viene de la Pág. anterior)

Ventas Varias

BALANZAS, heladeras, estanterías metálicas, vitrinas, mostradores, exhibidores, nuevos, usados. - Créditos. San Martín 2614. Teléfono 251749. 3|2|F|14633 Pte.|D

BIANCHI legítima, balanzas, rnos, embutidoras hidráulicas, etc. directo fábrica. - Teléfono 243280. 2|5|F|65093|31|5

BLOCKS para construcción prensados y vibrados. Mitre 3480. - Teléfono 231359. 12|5|C|418|14|5

BIANCHI legítima 15 kilos, como nueva. Primitivo de la Reta 1041. Ciudad. 13|5|C|661|13|5

CORTINAS Americanas. Fabricación y colocación inmediata. T. 216489. 29|4|C|178|16|5

COLCHONES poliester 1 plaza $ 4.200, 1½ $ 5.900, 2½ plazas $ 8.800, cama desde $ 2.900. Saavedra 390. San José. Tiqui-Taca. 10|5|F|15007|13|5|D

CLUB de campo vendo, acción clase "A". T. 243847. 13|5|C|798|13|5

DORMITORIO español tallado a mano a precio de regalo. Ituzaingó 2988. Ciudad. 13|5|C|670|13|5

ESTANTERIAS metálicas modulares, exhibidores. Financiación Fábrica 9 de Julio 1733 Teléfono 216535 2|5|F|20038 Pte

GARRAFA: vendo envases c/u. $ 430.000 m/n. Tratar: Granaderos 179. Cdad. 13|5|C|587|13|5

GRAN ocasión vendo alambre galvanizado para parral de tres calidades. Se aceptan propuestas en calle Manzano Nº 1945 a pocos metros de Pedro Molina, San José. 13|5|C|802|13|5

HELADERA Siam Comercial 34 pies, 4 puertas impecable. 12 de Febrero 3251, Ciudad. 12|5|C|353|14|5

JUEGO dormitorio, mesas, sillas americanas. Pedro B. Palacios 1831. Barrio Sarmiento. Guaymallén. 11|5|C|27|13|5

LADRILLONES $ 6.800 el mil. Ripio, arena pedidos. Tel. 262954. Sr. Tello. 10|5|C|469|14|5

MAQUINAS escribir 1500 mensuales, calcular 440. Tel. 215964. Taller Armando. 12|5|C|245|13|5

MAQUINA coser Singer vendo 2.500, escritorio, cocina, cama. Salta 1829. 13|5|C|713|13|5

MOTO Norton 500, 1949, vendo. 50.000 contado. Saldo permutas varias. Facilidades. Jorge Calle 208, Mendoza. 13|5|C|761|13|5

OLIVETTI y otras marcas. Máquinas de escribir y calcular. - Venta, reparaciones. - Rioja 1116 - Tel. 247676. 12|5|F|68107|14|5

PORTONES, puertas, ventanas metálicas, créditos. San Martín 3528, Mendoza, 215541. 12|5|C|267|14|5

PAJAROS vendo jaula con 8 compartimentos. Med. 1.60 x 2 x 0.80 mts. 9 de Julio 1729. Mendoza. 13|5|C|610|13|5

ROTISERA vendo, heladeras, cortadora fiambre, horno pizzero, balanzas, créditos fábrica, vitrinas, mostradores. - Chacabuco 601. 12|5|C|282|18|5

RETAPIZO sillas, sillones, divanes, almohadones, Tapezzone, Brasil 137, Tel. 299019. 27|4|C|608|28|5

REMACHADORA cinta de freno y forros de embragues, nueva, sin uso. Pedro B. Palacios 568, (Costanera), Mendoza. 12|5|C|475|13|5

STEREO amplificador 50 vatios, buen precio, Juan G. Molina 425 Dorrego. 12|5|C|419|14|5

SINGER Bromberg, Gardini coser, Royal escribir, Olivetti multisuma. Clark 262. 13|5|C|757|17|5

SINGER siete cajones, flamante vendo. Alcorta 601. Guaymallén (Río Negro 2600). 13|5|C|693|13|5

TEKNE-4-35 nueva, primera oferta líquido. Barrio SUPE, manzana 17, casa 16, Godoy Cruz. 12|5|C|227|13|5

TELEVISOR Phillips 17" sin uso por ausentarme vendo. - Tel. 260341. 12|5|C|594|595|13|5|AD

TANQUE de 6.200 litros, vendo doy facilidades. O'Brien esquina Alberdi - San José. 13|5|F|68511|14|5

TORNO, 90 entre puntos, completo, vendo. Belgrano 360, Godoy Cruz. 13|5|F|57991|13|5

VENDO usados: camas turcas, roperos, livings, cocinas, Arts. hogar. Corrientes 452. Ciudad. 11|5|C|950|17|5

VENDO cocinas, estufas, al contado. - 9 de Julio 1050, 6º Piso, Ciudad. 12|5|C|249|14|5

VENDO bomba a diafragma de hierro fundido con motor adosado, marca Nelson. T. 227516. 12|5|F|68118|13|5

VENDO guitarra criolla, López y Planes 330, Godoy Cruz. 12|5|C|360|13|5

VENDO cachorros, ovejero alemán. Tel. 222327. 12|5|C|346|13|5

VENDO fotocopiadora 3M último modelo nueva. Pellegrini 1154 - Godoy Cruz. 12|5|C|411|15|5

VENDO fotocopiadora Agfa nueva y papel fotocopia. Tel. 291822. 12|5|C|422|14|5

VENDO máquina de escribir marca Remington de 120 espacios, en bistado. Alberdi 1698. Guaymallén. Tratar de 15 a 16. 13|5|C|585|13|5

VENDO Sky "Fischer" austriacos, con bastones, poco uso. Teléf. 244757. 13|5|C|607|13|5

VENDO carpa "Pehuen" nueva, 20.000. Godoy Cruz 408. - Teléf. 256190. 13|5|C|711|13|5

VENDO heladera comercial cuatro puertas. Buen estado, ver en: Fray Inalicán 247. Ciudad. 13|5|C|667|13|5

VENDO urgente máquina de coser zapatera. Sáenz Peña 717 Luján. 13|5|F|68525|13|5

VENDO balanza Bianchi 15 kilos $ 15.000. Salta 2474 Ciudad. 13|5|T|05485|13|5

VENDO 60 tazas desayuno con platos y 60 platos de postre marca Durax. Recibo bonos Provanta y Montemar. Tratar Francia 1450 Godoy Cruz. Tel. 226491. 13|5|C|754|13|5

VENDO máquina Singer 31-15 contado y facilidades. Bº Infanta Mnza. 29 Casa 8. Las Heras. 13|5|C|630|13|5

VENDO 2 heladeras 6 y 4 puertas, 2 mostradores, 2 balanzas 15, y 25 kilos, un grabador importado, una fideera 24 cajones. General Paz 58 Godoy Cruz. 13|5|F|68449|13|5

VENDO heladera Doverman, 12 pies. Ver mañana. Guayaquil 534, Dgo., Gilén. 13|5|C|765|766|14|5|D

VENDO cachorros ovejeros alemán. Barrio Infanta, manzana 21, casa 15. Cooperativa Gastronómicos. 13|5|C|816|14|5

VENDO máquina de escribir Olivetti como nueva. Contado Callejón Lemos 567 Ciudad. 13|5|C|492|13|5

$ 55.000 guatambú 6.000 pulg. tablones tapas y recortes. Lagomaggiore 781. Ciudad. 13|5|C|568|13|5

Compras Varias

A DOMICILIO vamos a comprarle muebles y objetos del hogar: roperos, garrafas, máquinas coser, heladeras, televisores, etc. - Herramientas trabajo, instalaciones comerciales, balanzas, estanterías, mostradores, etc., y toda clase artículos general. Pagamos los mejores precios. Consultenos. Coronel Plaza 63 Ciudad. Teléfono 214331. Recorte este aviso. 13|5|C|662|13|5

"A-A". AMITRANO - Martillero, Tel. 247711. Arístides Villanueva Nº 332, ofrezca muebles, antigüedades, maquinarias, artículos generales. Pagamos mejor. Anticipamos dinero. 9|6|F|12224 Pte

A. SELLA, Martilleros. Tel. 247447 Tiburcio Benegas 776, ofrezca muebles, artículos hogar, maquinas usadas. - Dinero en el acto. 11|2|F|36991|Pte

A - BENTURINO - Martillero. Teléfono 248|30 y 244335, Av. Colón 669. Ofrezca muebles, antigüedades, artículos de hogar Anticipo dinero. 2|1|F|7828 Pte

A TRAJES, sacos pulloveres, camisas, pantalones, zapatos; bicicletas; colchones lana. Teléfono 262324 - Guajardo. 10|5|C|756|14|5

ANTIGUEDADES compro: cuadros, espuelas, adornos, platería etc. T. 258633. 10|5|C|800|14|5

AUTOS y camiones viejos para desarmar cualquier marca y estado compro contado inmediato, retiro a domicilio. Ituzaingó 2925 Teléfono 216530. 13|5|T|05483|14|4

COMPRO damajuanas usadas. Teléfono 290762. 13|5|T|05465|15|5

HUESOS compro cualquier cantidad, pago contado. Frescos, semisecos o cualquier clase. Gdor. González 908. Rodeo de la Cruz. 11|5|C|923|14|5

TELEVISOR compro, combinados, grabadores, discos; funcionando o rotos. Teléf. 254746. 10|5|C|540|14|5

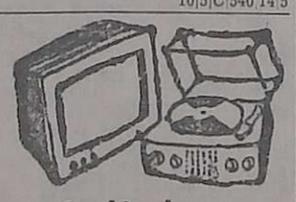

Combinados, Cambiadores y Televisores

A - ¿T.V. descompuesto? Llame Tels. 240350 - 217549. A domicilio, sin recargos. Cambio tubos. 11|5|C|63|17|5

CAMBIE el tubo de su televisor y páguelo a credito. Garibaldi 374. Tel. 248066. 10|8|F|81631|Pte.

REPARO a domicilio en el acto televisores, combinados. - Tel. 259393. 8|5|C|488|19|5

Ocupaciones Varias Pedidas

A MEDIALUNERO competente necesito. Salta 1092. 12|5|C|293|294|13|5|D

trana
LO NUEVO EN USADOS!

FIAT 128	71-75
IAVA	73
PEUGEOT 404	72
CHEVY Standard	72
CHEVY SS	72
DODGE 1500	71
CUPE TORINO, última serie	70

COMERCIALES

RASTROJERO c|cob. 22.000 Kms.	75
CHEVROLET C-60, frenos de aire, c|carrocería, motor 0 Km. 76	71
CAMION DODGE c|carrocería y motor Fiat 72	70

Gane Eligiendo
PERMUTAS Tel. 243188 FINANCIACION
SAN MARTIN Y RONDEAU MZA.
10|5|F|13|5-A

NECESITO costurera práctica en máquinas eléctricas. Los Paraisos 1408 San José Tel. 261880. 13|5|T|05459|13|5

NECESITO peluquera competente para Instituto. Sáenz Peña 70 - Giutiérrez. 13|5|F|68462|13|5

NECESITAMOS oficial albañil y ayudante. Gral. Paz 362 Ciudad. 13|T|05462|13|5

OFICIAL o medio oficial pintor necesito. Paraná 392 Ciudad Mza. 13|5|C|619|14|5

OFICIAL o medio oficial plomero, trabajo permanente. Chile Nº 1424. Ciudad. 13|5|C|688|13|5

SEÑORITA menor 18 años que desee aprender peinados. - Peinados Eduardo. Primitivo de la Reta 1014 Ciudad. 13|5|C|582|14|5

SEÑORITA dactilógrafa, conocimientos contables, buena presencia. Tel. 224204. 13|5|C|730|13|5

SEÑORITAS experiencia whisquería interior Mendoza, viaje, estada, todo pago. Aseguramos $ 130.000 diarios. Presentarse 25 de Mayo 733, teléfono 243971. 13|5|C|779|13|5

SE NECESITAN dos chicas de 15 16 años para envasado. Perú 547 Las Heras, micro 13. 13|5|C|784|13|5

SE NECESITA azulejista por tanto. Presentarse en obra, San Juan y República de Siria, Mendoza. 13|5|F|63563|13|5

SECRETARIA c|conocimientos Adm., dactilógrafa. Buena presencia. Escribir a Casilla 585, Correo Central, Mendoza indicando teléfono. 13|5|C|775|13|5

VIAJANTE p|repuestos automotores persona Cuyo, c|movilidad, preferentemente c|experiencia. Escribir a Casilla 535, Correo Central, Mendoza, indicando antecedentes y teléfono. 13|5|C|775|13|5

OFRECIDAS

CHOFER se ofrece, carnet profesional. Dirigirse Pablo Pescara 1167, Maipú. 11|5|F|67867|15|5

FINANCIAMOS proyectos, cálculos relevamientos. Lunes a Sábados de 18 a 20 hs. Cabildo Abierto 1208 Godoy Cruz. 13|5|C|465|16|5

OFRECECE tipógrafo cajista, R. E. de San Martín 2215 (Mendoza). 13|5|C|743|13|5

SE OFRECE señorita, conocimientos contables, leyes sociales y sueldos y jornales Escribir Pte. Rte. S.R. (7) Diario LOS ANDES 12|5|C|221|13|5

SE OFRECE joven para ayudante peluquería damas. Tel. 226237. 13|5|T|05468|13|5

Ofrecidos Varios

"EMPRESA CIPOLLETTI"
DESTAPAR CLOACAS
Teléfono 256968
A destapar cloacas, desagüe, plomería, gas, instalaciones de calefones, destape instantáneo, con equipo moderno de cañerías de agua caliente. 13|5|C|796|14|5

ENRRI SERVICE
DESTAPE DE CLOACAS
DE URGENCIA
Teléfono 230680.
Plomería: sopleteo de cañerías de agua caliente con equipos modernos. Limpieza de calefones. 13|5|C|747|13|5

EMPRESA GODOY CRUZ
DESTAPAR CLOACAS
Teléfono 230269
Atiendo Luján - Maipú, Chacras de Coria. Destapo cañerías de agua caliente con equipos modernos. - Plomería y limpieza de calefones y cocinas. 13|5|C|747|13|5

EMPRESA LOYOLA
Teléfono 217460
A destapar cloacas, desagües, cañerías agua caliente, limpieza calefones, plomería en general. Esta empresa realiza los trabajos con responsabilidad y de urgencia. 13|5|C|692|15|5

A DESTAPAR cloacas, desagües, calefones gas, plomería. "Trabajos agrantidos". Tel. 250617. 3|10|F|39365|Pte.

"A-CALEFONES" a gas exclusivamente reparamos - Instantáneos y Térmicos. Santa Fe 238 C. - Teléfonos 258853 - 261403. 3|5|C|024|1|6

A DESAGOTE pozos, cámaras sépticas, destape cañerías. "La Higiénica". - Brandsen 1344 - Dorrego. - Teléfono 291126. 5|5|C|661|19|5

A DESAGOTE pozos, cámaras sépticas. - Destapes cloacas "La Moderna". - Teléfono 243865. 10|5|C|764|10|6

A DESTAPAR cloacas, cañerías, calefones, plomería. Tel. 242948, Juan B. Justo 364, Godoy Cruz. 12|5|C|449|14|5

A BUEN precio plomero, gasista domiciliio, urgente. Tel. 259901. 11|5|C|127|14|5

A-A- ARREGLA Singerman máquinas de coser económicamente. Llamenos 225013. 13|5|C|693|14|5

A DESAGOTE pozos, cámaras sépticas, limpieza cañerías. UNIMEV. Teléfono 251745. 16|10|F|99829 Pte

A PLASTIFICAR, pulir, encerar pisos madera, pintar casas, plomero, gasista. Llame teléfono 250482. 14|4|C|56|15|5

A DESTAPAR cloacas desagüe, plomero arregla calefón, gas. Teléfono 223449. 27|4|C|492|27|5|D.

A HELADERAS, lavarropas, termocalefones, cocinas. Reparaciones. Silva 2938. Ciudad. - Teléfono 250471. 9|5|C|675|7|6

A PLOMERO gasista, calefones, cañerías. Servicio a domicilio. Teléf. 215678, de 9 a 17 horas. 10|5|C|767|15|5

mercado del usado

Cupé Torino	68-71
Torino S	67
Renault 6	71-73-74
Furgoneta	73
IAVA 1300	75
Breack	74
Con aire acondicionado y vidrio solex	
Peugeot 504 XSE	74
Renault 12.	72-73-74

Concesionario Oficial IKA RENAULT
MARTI
SAN MARTIN 624 - MZA.
13|5|F|13|5-D

A - COMPAÑIA integral limpieza. Teléfono 220283. Lavado alfombras sueltas y colocadas. Juegos living. Rivadavia 956. G. Cruz. 10|5|F|67158|14|5

A MAQUINAS de coser: Arreglos garantizados. Taller integral. Visitas domiciliarias. Lamadrid Nº 430. Teléfono 249178. 10|5|C|437|16|5

A. LIMPIEZA cocinas, arreglos calefones, calefactores. Toso 691. Teléfono 224305. 11|5|C|17|13|5

A SU ELECTRICISTA llame reparaciones, instalaciones. T. 254779 13|5|C|753|20|5

A PERSIANAS reparamos todo tipo y lavamos. Urquiza 69. Teléfono 254888. 13|5|T|05473|14|5

A DOMICILIO o taller: Retapizado sillas. Precio económico. Tel. 248208. 13|5|C|643|13|5

ALBAÑILERIA, general, refacciones, impermeabilización techos. Trabajos urgentes. T. 226045. 12|5|C|366|16|5

ALBAÑIL pintor empapelados decoraciones salpicrete. T. 247283. 13|5|C|605|14|5

CUYO Refrigeración reparacion y pintura de heladeras familiares, comerciales, lavarropas. - Teléfono 230533. 8|5|C|474|475|14|5|D

CARPINTERO domicilio arreglo puertas ventanas placares reformas. Elásticos madera. 258860. 8|5|C|65|14|5

CERRADURAS: Arreglo, coloco nuevas. Voy domicilio. Servicio garantido. Teléf. 245012. 10|5|C|760|15|4

COLCHONERO arreglo colchones pullman de lana y toldos. Teléfono 216692. 13|5|C|672|14|5

CIELORRASOS pre moldeados de yeso, rápida colocación, económicos, garantidos. Créditos. Tel. 248874. 13|5|C|788|23|5

DESTAPE cañerías en el acto. Cloaquista matriculado. Servicio Teléfono 245721. 29|4|C|83|14|5

EMPRESA Hércules de techos arreglamos, fabricamos techos de zinc, canaletas, caños, galpones, tinglados. San Luis 157. Teléfonos 217344 y 230212. 8|5|C|171|17|5

ELECTRICIDAD, instalaciones, reparaciones artículos hogar, facilidades. Proteg. Tel. 251022 y 244265. 11|5|C|04|15|5

EMPRESA pintura, precios módicos, seriedad, rapidez. Salpicrete. Empapelado. Tel. 256348. 12|5|C|251|15|5

EMPRESA Mendoza destape de cloacas, plomería, calefones, cocinas, estufas, reparaciones techos comunes o de zinc. - Tel. 244064. 13|5|C|748|13|5

EX MECANICO Singer arreglo máquinas coser. Tel. 240350, G. Cruz 6235 Guaymallén. 13|5|C|750|13|5

ECONOMICAS casas tipo; cloacas, gas, matriculado, pintura en relieve, planos cuotas. Urquiza 69 T. 254888. Batalla Berger. 13|5|C|609|13|5

INSTALACIONES eléctricas en inmuebles, de fuerza, reparaciones, proyectos, presupuestos, Teléfono 248223. Honduras 1322. Barrio Parque. Godoy Cruz. 11|5|C|109|110|13|5

INSTALADOR matriculado, agua, gas, cloacas. Reparaciones. Paraguay 2430, Ciudad. 12|5|C|258|21|5

IMPERMEABILIZAMOS terrazas tejas, zinc, cielorrazos, telgopor, pintura, garantía. 254475. 13|5|C|768|15|5

PINTAMOS, empapelamos, colocación cielorrasos, salpicrete, arreglos techos, albañilería. - Teléfono 240538. 4|5|C|261|13,5

PINTURA empapelado precios módicos. Sr. Paludi. Tel. 227964. 8|5|C|406|14|5

PINTOR empapelado, salpicrete, arreglo toda clase techos. Tel. 214313. 13|5|C|637|15|5

SERVICE Hogar, reparaciones, instalaciones y artefactos eléctricos, trabajos de pintura y albañilería. Trabajo garantido. Teléfono 242415. Necochea 336 - Ciudad. 13|5|C|726|13|5

TOMO trabajo pintura empapelado, techos ruberoid, precios económicos. Tel. 242104. Zuleta. 12|5|C|7-|13|5

Comerciales

PULLOVERES, polera, camperas, pantalones, de Mar del Plata, ventas por mayor y menor, hay lotes de ofertas. "Casa Greco", Agustín Alvarez 393, 2nd. Mza. 13|5|C|808|13|5

Educacionales

ALUMNOS secundarios preparamos, adelantamos individualmente todas materias. Academia Teléfono 246172. 6|5|C|022|13|5

INGLES, cursos rápidos, conversación, preparo alumnos. Tel. 240319. 12|5|C|263|13|5

INSTITUTO Alicia prepara ingreso primarios y secundarios. Mendoza 298. Teléfono 290597. 12|5|T|5417|13|5

Academias

APRENDA guitarra en 10 semanas. Comandante Fossa 396. Teléfono 226601. 9|5|C|430|13|5

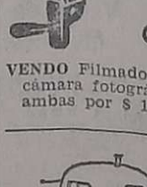

Foto Cine Grabadores

VENDO Filmadora marca Eumig, cámara fotográfica Nikkormat, ambas por $ 120.000. Tel. 22[illegible] 12|5|F|68.2[illegible]

CASAS RODANTES Y EMBARCACIONES

CASILLA rodante 4 cuchetas, en buen estado, facilidades. O'Brien esquina Alberdi. San José. 13|5|F|68513|14|5

VENDO o permuto lancha. Pagotini. Comodín Pata ZF Tucumán 501. Ciudad. 13|5|C|701|14|5

Ley 11867

LEY 11.867. — Repuestos Cont S.C.A., con domicilio en calle José Vicente Zarata 350, Mendoza, transfiere sin mercaderías ni razón social, al señor Francisco Azzolina su negocio de venta de repuestos para automotores sito en el domicilio mencionado. Reclamos de ley: Contador Público Nacional Cayetano José Aloi - Joaquín V. González 1602 - Godoy Cruz - Mendoza. 10|5|C|402|14|5

LEY 11.867. - Juan Palz transfiere a José Gil, el negocio "Confitería Mon Ami", de Balcarce 70 Luján de Cuyo, libre de gravamen. Para reclamo de Ley fijan el mismo domicilio. 13|5|F|65848|15|5

Pensión y Piezas Amobladas

A 2 ESTUDIANTES Facultad Tecnológica, una cuadra. T. 24[illegible] 12|5|T|5420|13|5

(Más avisos en la Pág. siguiente)

PARA GANAR !
COMPRE EL FAHR
VIÑATERO
CON GARANTIA DE FIERRO !
• stock de repuestos legítimos. • servicio altamente capacitado.
motores y equipos S.A.
JOSE V. ZAPATA 450 — MENDOZA

CAMIONETA CHEVROLET 1962
— DE LUJO —
VENDO CONTADO UNICAMENTE
ITUZAINGO 2925 - TELEF. 216530
13|5|T|05479|13|5

DORMITORIO PORTUGUES ESPAÑOL
Totalmente tallado a mano. Una belleza. Véalo. Consulte y compare. Estamos liquidando Ituzaingó 3193 y Coronel Díaz - Ciud d.
13|5|C|670|13|5

PERRITO PEKINES
Extraviado día 12-5. Calle Rufino Ortega 748. - Gratificaré muy bien su devolución o informes. Teléfono 246668.
13|5|C|744|13|5

¿ORO?
SI SUBE 2 PISOS, GANARA ¡VARIOS PESOS!
— 9 a 13 y 16.30 a 20 horas. — SAN MARTIN 913. - PISO 2. LOCAL 12.
10.4 F 60001 Pte

VENDO
Compresores
1½ HP. ..... $ 52000
Gasógeno, 5 Kg. . $ 19.000
Estopa blanca el Kg. ..... $ 65
Morón Maquinarias
MORON 388 — CIUDAD
13|5|F|68586|14|5

HOMBRE de VENTA
CAPAZ
DE MANEJAR CONCESIONARIA DE AUTOMOTORES Y DIRIGIR VENDEDORES
De colaborar en una gerencia de ventas, con capacidad, experiencia y condiciones de trabajo.
BUSCA IMPORTANTE EMPRESA
Dirigirse por correspondencia, indicando referencias, pretensiones. Absoluta reserva.
Teléfono para cita a: SEÑOR GERENTE.
Pte. Rte. H. G. P. (15) Diario LOS ANDES.
13|5|F|68541|16|5-A

CAMPOS EN SAN LUIS
—Estanzuela de 150 has. en las puertas de Mercedes, con muchas mejoras. Apta explotación intensiva, tambo, concentración de hacienda, etc.
—Otras unidades: Fraga, 350 has.; Naschel, 500 has., Mercedes, 300 has.; Saladillo, 1.200 has.; Chosmes, 1.400 has.; San Luis, 3.400 has. y 3.700 has.
Consúltenos su operación de compra o venta. Disponemos de interesantes ofrecimientos y de firmes pedidos.
Ciudad y Fundos
NEGOCIOS INMOBILIARIOS
ESPEJO 25 - PISO 1º - TEL. 214975 - MZA.
13|5|F|68543|13|5

Alfredo GRISPO —e HIJOS S.A.C.I.F.A.—
CONCESIONARIO OFICIAL CITROËN
Unidades Usadas
3 CV (pocos Kms.) . 75
AMI 8 Club 74
FIAT 600 71
FURGONETA 3 CV . 71
3 CV 70
2 CV 69
FURGONETA CITROEN 64
VICENTE LOPEZ 443 por SALTA al 800 - Mza.
13|5|F|68548|13|5

PEUGEOT 404
Modelo 1971
VENDO IMPECABLE
SAN MARTIN 1027 — Galerías Plazza, local 70 - Mendoza
13|5|C|774|13|5

VENDO CAMION BEDFORD 1962
Motor 64, volquete Baco. Recibo coche 4-L. Fiat 1500, Peugeot 66 a 69 - CHUBUT 1736 - Godoy Cruz
TRAPICHE
13|5|F|57975|14|5

PRACTICO/CA CONTABLE
administrativo, se necesita. Contestar manuscrito Pte. Rte. S. K. (7) Diario LOS ANDES
13|5|F|68549|14|5

Heladera Vitrina 3 Puertas
VENDO - PERMUTO
COLON 710 - GODOY CRUZ
13|5|F|68584|14|5

TECHOS
IMPERMEABILIZACION
Garantía - Fac. 10 meses
TELEFONO 230170
13|5|F|68552|13|5

MAQUINISTA PARA CARGADORA FRONTAL
NECESITAMOS
EMP. MAURICIO WAISMAN S. A.
Roque Sáenz Peña 635 - Tel. 216400-252868 — Mendoza
13|2|F|68538|13|5

ORO
Compro
— SUPERO OFERTA —
24 K. - 18 K. - 12 K.
9 de Julio 1455 - Int. 3.
GRACIAS
12|5|C|391|13|5

CAMIONES VOLCADORES y CAMIONES CON ACOPLADO
PARA TRANSPORTE DE RIPIO NECESITA
EMPRESA MAURICIO WAISMAN S. A.
Roque Sáenz Peña 635 — Teléfonos 216400-252868 — Mendoza
13|5|F|68537|13|5

Autos y Camiones
Viejos para Desarmar
Cualquier marca y estado. Compro contado inmediato. - Retiro a domicilio.
Ituzaingó 2925 - Tel. 216530
13|5|T|05480|14|4

Renault 12 1975
7.500 Kms. aire acond.
Renault 4 S 1974
Fiat 600 1971
Cupé Chevy 1971
Chevy Chevromatic 1971
Cupé Torino 1971
Citroen 3 CV ... 1975
Renault Dauphine . 1962
VENDO - PERMUTO FACILIDADES
J. F. MORENO 2024 - CIUDAD
13|5|C|666|13|5

Dorrego 152
En venta excepcional terreno con frente a las calle Dorrego y Alem. Sup. 1.200 m2. Recibimos Ofertas Tr.:
INMOBILIARIA BERENGUER
11 DE ABRIL 319 T. 21654
BAHIA BLANCA
13|5|F|68583|13|5

OPORTUNIDAD
Vendo Bedford 66
BALANCIN CON MOTOR 1112. A retirar rectificación. Buen precio contado, recibo permutas.
ROCA 3905 — Villa Nueva
13|5|F|68553|13|5

VENDO
SOLDADURA ELECTRICA MONOFASICA 200 AMPRS.
$ 39.000
HELADERA 11 PIES MARCA SUAVEX
$ 49.000
MORON MAQUINARIAS
MORON 388 — CIUDAD
13|5|F|68588|14|5

FABRICA de POLIETILENO
Necesita operarios con experiencia para máquinas Strusora 45 y 38 de diámetro
INUTIL PRESENTARSE SIN CONOCIMIENTOS
Atendemos únicamente de 17 a 20 hs. - Hoy y mañana
MANUEL MORENO 245 - Mendoza - TELEFONO 222624
13|5|F|68520|13|5

Valencia y Alonso a la selección

BUENOS AIRES, 12. (Télam).— Los jugadores José Daniel Valencia, de Talleres de Córdoba, y Norberto Alonso, de River Plate, fueron incorporados al plantel de la selección nacional de fútbol.

Ingresaron en remplazo de Héctor Scotta, de San Lorenzo y Roberto Mouzo, de Boca Júniors.

César Luis Menotti citó para la próxima práctica del plantel nacional, que se realizará el viernes próximo, a las 15.30, en el campo deportivo del club Unión, Obreros y Empleados Municipales, a los siguientes jugadores: Gatti, La Volpe, Passarella, Tarantini, Olguín, Killer, Carrascosa, Ardiles, Trobbiani, Gallego, Bochini, Valencia, Luque, Kempes Houseman y Alonso.

Estos jugadores serán quienes viajarán a Brasil el martes venidero, a las 11.30, para enfrentar al día siguiente al elenco brasileño en encuentro correspondiente a la Copa del Atlántico.

Copa Libertadores

Río e Independiente se enfrentan esta noche

BUENOS AIRES, 12. (Télam). — River e Independiente protagonizarán mañana, a partir de las 21, en el estadio de Núñez, el primer partido por las semifinales del grupo 2, del torneo de fútbol por la copa Libertadores de América, que también integra Peñarol.

River, ganador del Metropolitano y del Nacional en 1975, llegó a esta instancia tras haberse adjudicado el grupo Uno de la ronda clasificatoria, dejando en el camino las aspiraciones de Estudiantes de La Plata y de Portuguesa y Galicia, de Venezuela. Independiente se clasificó por ser el ganador del último torneo.

Ambos se enfrentaron por la copa en tres oportunidades, todas en 1966. En la primera ocasión, en Avellaneda, empataron en un gol, con goles de Solari, para River, y Tarabini, para Independiente. En el desquite, en Núñez, triunfó River por 4 a 2, con dos tantos de Sarnari y otros dos de Daniel Onega, mientras que Savoy señaló los del perdedor. Este resultado determinó una igualdad en las posiciones, por lo que hubo de recurrir a un tercer cotejo para decidir quien iba a enfrentar en la final del certamen a Peñarol.

En esa ocasión se midieron en San Lorenzo y el match finalizó sin goles, por lo que se jugó una prórroga de 30 minutos. A los 30 segundos abrió el tanteador Daniel Onega, a los 10 minutos igualó Artime, para Independiente y sobre el final, Cubillas le dio la victoria a River por 2 a 1.

Ahora estarán frente a frente en un pleito renovado de fervor y entusiasmo, en un clima pleno de expectación, con esa atmósfera cargada de incertidumbre que siempre rodea a todo acontecimiento deportivo de gran trascendencia.

Borrados aquellos 18 años de frustraciones en los campeonatos locales, River se propuso ahora hacer desaparecer otro recuerdo no muy feliz, para ser más concretos, aquella tarde fatídica de Santiago de Chile, cuando tras ganar el primer tiempo por 2 a 0 frente a Peñarol, en el encuentro final, con la copa al alcance de la mano, cedió inexplicablemente y en tiempo suplementario, un increíble 4 a 2 selló su suerte.

Fue una especie de mancha que si bien no empalidecía su historial, dejaba sí una sensación amarga que, lógicamente, se pretende hacer desaparecer.

River estuvo lejos últimamente del nivel que lo distinguió en 1975, pero la capacidad de su plantel, el deseo de llegar a la meta propuesta son índices que no pueden descartarse. Además, hay un aspecto que señaló el técnico Angel Labruna y que no puede olvidarse: "Nuestros hombres tienen la mente puesta en la copa. Es la verdad. Yo traté de que no sea así, pero no lo logré, lo confieso. Eso, por un lado, es una contra, porque a veces no concretamos en el Metropolitano las actuaciones que todos esperaban, pero por otro lado resulta un aspecto positivo, que muestra el interés del equipo por ganar el título que se nos negó en 1966. Por eso creo que estaremos en las finales, pese a que respeto a Independiente y Peñarol. Y por eso también creo que seremos los campeones".

Un optimismo que, seguramente, no comparte la gente de Independiente, un equipo que tampoco se ha destacado últimamente, con notorios altibajos, pero que llegada la hora de la copa Libertadores resurge, cobra vida propia y como sucedió muchas veces, es capaz de concretar la mayor de las hazañas.

Seis títulos continentales avalan lo anterior y más allá de cualquier altibajo, de una transitoria disminución, siempre Independiente es digno del mayor de los respetos, además que de por medio está una línea invariable, que le ha valido muchos éxitos y que el técnico Miguel Ignomirielo definió bien: "¿Cambios? No, sería el peor error que podía hacer. Independiente tiene una característica que todos sus jugadores —más allá de los nombres — respetan y eso fue siempre la clave de muchas victorias. Seguiremos así y ganar la copa por séptima vez, se lo aseguro, no es una utopía ni mucho menos".

Arbitros y equipos

El árbitro del partido surgirá de la elección entre la terna que integran los jueces Agomar Martines, de Brasil; César Orozco, del Perú, y Héctor Ortiz, del Paraguay.

Las probables alineaciones de los equipos son:

River: Fillol; H. López, Perfumo, Pena y Passarella; J. J. López, Merlo y Alonso; Gonzalez, Luque y Mas. D.T.: A. Labruna.

Independiente: Quiroga; Rosia, Villaverde, Trossero o Carrica y Pavoni; Percy Rojas, Semenewicz y Bochini; Bertoni, Astegiano y Saggiorato. D. T.: M. Ignomirielo.

La situación en AFA

BUENOS AIRES, 12 (NA).— (Especial para Noticias Argentinas por Armando Torres). — La falta de entendimiento entre los dos grupos bien diferenciados que componen la vida política de la Asociación del Fútbol Argentino, y que se refleja en el fracaso de todos los intentos dedesignar al comité ejecutivo puede derivar en la intervención de la casa o bien en que su presidente, Alfredo Cantilo, ejercite la factultad estatutaria denominar a sus colaboraodres cosa que no han logrado los dirigentes tras muchas horas de negociaciones y tres sesiones de la asamblea.

Ellos no han podido, encontrar el acuerdo para coparticipar en la conducción del fútbol —esto es, en la integración del comité ejecutivo— y esa falta de disposición para hallar soluciones al diferendo que sea hecho crónico en el dirigentismo, los descalifica para que alguien piense que son los indicados para encauzar los problemas más serios, de ordenamiento en la actividad futbolística

El plazo se ha vencido. Quedan ahora dos soluciones, una en manos del presidente de AFA, Alfredo Cantilo, y la otra en poder de la Secretaría de Deportes que cuenta ya con los elementos valederos para interceder disponiendo la inmediata intervención de la casa, para cuya maxima función nadie descarta que pueda ser sindicado el mismo Cantilo.

Hasta el presente todo indica que los presidentes o vicepresidentes de clubes, representantes de las categorías de ascenso y de las Ligas del interior —todos éstos, en número de 37, son los asambleistas— han actuado con libertad —¿O con impunidad?— ya que barajaron nombres "a piaccere", salvo en los casos de probado continuismo como podrían ser los dirigentes David Bracuto y Paulino Niembro.

Con todo, Bracuto obtuvo en la última sesion un voto lo cual no elimina la suposición de que este hombre está vetado para ejercer cargo alguno en la AFA. Con ésto se quiere decir que aquel que se pronunció en favor del ex presidente, no hizo mas que cobijarse en el secerto de la votación.

Al margen de esto, la lentitud del proceso de organización de la casa del fútbol está colocando vallados al tratamiento de los temas más urgentes, uno de los cuales —el del campeonato mundial— ya quedó desafectado de la asamblea, al haberse creado la comisión organizadora del certamen.

Empero, hablar del seleccionado Nacional, del campeonato nacional, del éxodo de árbitros, de la venta de jugadores al exterior y de otros temas, es por el momento prohibitivo porque si bien Cantilo está facultado para resolver, es un hombre —aparentemente— armado de mucha paciencia, capaz de poder esperar la constitución de los distintos cuerpos para recién encaminarse a las soluciones.

Sin embargo es probable que esa paciencia se agote y que decida, por fin, como estatutariamente está facultado, designar a su criterio quienes serán sus restantes nueve colaboradores —ya está nominado J. Martínez Plácido— o en todo caso el agotamiento puede producirse —es que a esta altura todo puede producirse— en la Secretaría de Deportes, la que podría disponer el cese de la asamblea y cambiarle el cargo a Cantilo.

Esto es, entre presidente e interventor no hay mayor diferencia. O quizá sí, el interventor dispone y sanseacabó.

Exodo de árbitros

BUENOS AIRES, 12 (NA). — Seis árbitros internacionales fueron recibidos por el presidente de AFA, Alfredo Cantilo, al que le presentaron sus saludos por haberse hecho cargo de la casa del fútbol. Durante el cónclave se trató el tema del éxodo de jueces.

Cantilo les expresó que no habrá problemas con aquellos que deban viajar a Brasil a dirigir partidos de la Liga Paulistana siempre y cuando se trasladen aquellos que aquí queden sin trabajar. No se autorizará por el momento que juez alguno sea contratado por otra federación.

Estuvieron reunidos, por espacio de 15 minutos entre las 18.30 y 18.45 los referees Luis Pestarino, Roberto Barreiro, Angel Coerezza, Abel Gnecco, Arturo Ithurralde y Oscar Veiró. El único árbitro internacional que no concurrió es Miguel Comesaña quien debió viajar en la fecha al exterior para controlar un partido correspondiente a la Copa Libertadores de América.

Tras el saludo de los jueces el diálogo giró en torno al éxodo de árbitros.

Sabido es que muchos referees argentinos han recibido tentadores ofertas desde ligas de fútbol del exterior por lo que estarían dispuestos a abandonar nuestro país.

Así, Roberto Goicoechea —que aquí fue dado de baja por haber superado el límite de edad—, Oscar Veiró, Abel Gnecco y Juan Carlos Rodríguez estaban dispuestos a continuar su carrera en Ecuador.

Goicoechea iba a viajar el viernes próximo, Gnecco el martes 18 y Veiró el jueves 20. Empero las nuevas circunstancias demorarán el éxodo aunque estaría condicionado a una mejora en las remuneraciones de los árbitros aquí.

Por su parte Pestarino, Barreiro, Coerezza y Comesaña fueron pedidos por la Federación Paulistana.

En este caso sí podría haber arreglo ya que la AFA permitiría que dos jueces por fin de semana, dirijan en Brasil. Esto es, los árbitros que queden libres en las fechas que se disputan aquí los domingos.

Confirmado

BUENOS AIRES, 12 (NA). — Se confirmó en la Asociación del Fútbol Argentino, el viaje a Ecuador de los árbitros de primera división Oscar Veiró, Abel Gnecco, Juan Carlos Rodríguez y Roberto Goicoechea.

Los primeros que partirán serán Goicoechea y Rodríguez, que lo harán este viernes y Gnecco y Veiro lo harán el martes o jueves de la próxima semana.

Estos jueces fueron contratados por el término de seis meses para dirigir encuentros a disputarse en las ciudades de Guayaquil, Quito y Cuenca.

Automovilismo

Quejas de Mayorga sobre el "Vendimia"

BUENOS AIRES, 12. (NA) — El piloto Francisco Mayorga, que compite en la categoría turismo nacional con una máquina Peugeot, hizo serias acusaciones a un integrante del equipo oficial Fiat —Ricardo Zunino— a raíz de diversas incorrecciones que se produjeron el domingo durante la 30 edición del premio Vendimia, disputado en la provincia de Mendoza.

Por otra parte no dio crédito a una versión que indica que el comisario deportivo de la prueba elevó un informe acusándolo de haber retornado a la pista, en forma ilegal luego de un temporario abandono de la competencia.

"A través de averiguaciones que efectué —dijo en el curso de una entrevista periodística— pude saber que las autoridades de la prueba hasta ahora no han recibido informe alguno al respecto".

Para sustentar esta afirmación, Mayorga exhibió una serie de tiempos controlados por CADAD donde puede notarse que a través de las 25 vueltas de la primera batería en la clase "C", las diferencias en sus registros oscilaron entre décimas de segundo y poco más de un segundo por giro. De esta manera negó haberse ido de pista.

Hace pocos días, un comunicado de las comisiones deportivas de las empresas SAFRAR Peugeot y Fiat CONCORD emitieron un comunicado conjunto a través del cual llamaban a la concordia a los pilotos a raíz de las incorrecciones que a diario se estaban produciendo.

Sin lugar a dudas, el "accidente" de Carlos Garro en el autódromo de Las Flores fue el punto culminante que desencadenó en una serie de protestas cuya máxima expresión la constituyó el documento conjunto.

Empero, la carrera del domingo en Mendoza volvió a presentar elementos para sumar a lo que podría ser un inminente final de este tipo de competencias.

En tal sentido Mayorga acusó al piloto de Fiat Ricardo Zunino de haberle cometido infracciones y dijo además que con Esteban Fernandino —también de Fiat— tuvo "los rozamientos propios de toda lucha" por la vanguardia.

"El comisario deportivo apercibió a Zunino y Fernandino —puntualizó— pero a mí solo me advirtieron en el sentido de que no tratara de vengarme en la serie siguiente", agregó Mayorga.

Selección de hóckey viaja hoy a Europa

BUENOS AIRES, 12 (NA). — El seleccionado nacional femenino de hóckey sobre césped emprenderá mañana viaje a Europa donde tras una breve gira previa participará del campeonato mundial de ese deporte en cuyas dos ediciones anteriores, celebradas en Barcelona en 1972 y en Cannes en 1974, obtuvo el título de subcampeón.

Es por ello que el equipo argentino es considerado uno de los más firmes candidatos a ganar el campeonato y cuenta para cumplir con esa aspiración del deporte nacional, con jugadoras experimentadas que ya han concurrido a los certámenes mundiales anteriores, como ser Adriana Rupar, Adriana Alfonos, Adriana Mac Cormick, Aurora Taylor, Bárbara Scaliye, Carola Sticfouth, Verónica Day, Claudia Gutiérrez, Verónica Alfonso y Graciela Mastripieri.

Previamente a su presentación en el mundial, que se disputará en Berlín Occidental entre los días 21 y 31 del corriente, el equipo femenino disputará dos partidos amistosos en Madrid, enfrentando sucesivamente a los seleccionados español y mejicano. Luego, en Dusseldorf, Alemania Federal, jugarán otros tantos partidos frente a equipos locales para finalmente trasladarse a la sede del certamen.

La partida del seleccionado está prevista para las 17 horas desde el aeropuerto internacional de Ezeiza —donde se concentrarán a las 14.30— en el vuelo 140 de Aerolíneas Argentinas.

Presidirá la delegación Nelly Angela Z. de Rommel, como director técnico viajará Daniel Mac Cormick y además de las mencionadas anteriormente integran la comitiva las siguientes jugadoras: Marcela Nazionale, Patricia Gorina Hyland, Belén Goyeneche, Claudia Médici y Claudia Salichs.

Monzón volvió a entrenar

BUENOS AIRES, 12. (Télam).- Carlos Monzón, totalmente recuperado de un ataque de lumbalgia, reanudó en el gimnasio del Luna Park sus entrenamientos con vistas al combate que sostendrá el 26 de junio próximo en Montecarlo frente al colombiano Rodrigo Valdés y que servirá para reunificar el título mundial de los medianos.

El santafesino mañana intensificará su preparación reiniciando sus sesiones de guantes con su sparring Adolfo Salvatierra y a las órdenes de su técnico Amílcar Brusa.

Anulan pelea de Bonavena

NUEVA YORK, 12. (Télam-AFP). — La pelea entre el peso pesado argentino Oscar Bonavena y el norteamericano Ken Norton, prevista para el 12 de junio en París fue anulada, se anunció hoy aquí.

El promotor Bob Arum, presidente de la Top Rank, no precisó ni la fecha ni el lugar en que se hará el combate, que "corre peligro de anularse definitivamente", afirmó.

Ken Norton es el challenger número uno mundial, y Bonavena el quinto.

Bayern Munich es campeón de Europa

GLASGOW, (Escocia), 12, (Télam - Reuter). — El Bayern Munich se clasificó hoy campeón de la Copa de Europa de fútbol para equipos campeones al vencer por 1 a 0 al Saint Ettienne, de Francia.

El único tanto lo marcó, a los 11 del complemento, el jugador Roth, de tiro libre.

Síntesis

GLASGOW, (Escocia), 12, (Télam - Ansa - EFE). — El Bayern Munich se adjudicó hoy la vigésimo primera edición de la final de la copa de Europa de fútbol, para clubes campeones, al derrotar al Saint Etienne por 1 a 0, en esta ciudad. El equipo alemán conquistó así su tercera copa consecutiva.

El conjunto francés ,en el que destacó el argentino Osvaldo Piazza, hizo méritos para lograr, por lo menos, el empate, que estuvo por concretar sobre el final.

El único tanto del encuentro lo convirtió Roth, de tiro libre a los 11 minutos del complemento.

La síntesis fue la siguiente:

Cancha: Hampden Park local (Glasgow).

Bayern Munich: Maier; Hansen, Horsmann, Schwarzenberg y Beckenbauer; Roth, Rummenige y Durneberger; Mueller, Oenes y Kapelmann.

Saint Ettiene: Curkovic; Janvion, Repellini, Piazza y López; Bathenay, P. Revelli y Larque; H. Revelli, Santini y Sarramagna.

El árbitro del encuentro fue el húngaro Karoly Palotai.

El único cambio del partido produjo Saint Ettiene: Rochetau por Sarramagna, a los 39' del complemento.

Manuel Orantes derrotó a Víctor Pecci

BOURNEMOUTH, (Inglaterra), 12 (Télam-EFE). — El tenista español Manuel Orantes venció hoy al paraguayo radicado en la Argentina, Victor Pecci, quien abandonó al final del primer set, en el campeonato británico de piso duro que se celebra en esta ciudad.

Pecci salió a jugar con un fuerte vendaje en la rodilla izquierda y cojeando visiblemente. No pudo superar su dificultad física retirándose luego del quinto game del primer set. Orantes iba venciendo por 5-0.

El español, actual campeón de piso duro de tenis de Gran Bretaña, jugará mañana los octavos de final contra el yugoslavo Nikki Pilic.

LINDOR COVAS por WALTER CIOCCA

AVISOS CLASIFICADOS

(Viene de la Pág. anterior)

Pensión y Piezas Amobladas

ALQUILO habitación amoblada para matrimonio o caballero, con pensión. Pueyrredón 482. Ciudad. Colectivo 8 - 9 y 3.
12|5|T|5413|13|5

ALOJAMIENTO por día muy distinguido, casa familia, señor honorable. Tel. 252972.
13|5|C|696|13|5

ALQUILO habitación amoblada derecho cocina, agua caliente. Pellegrini 684. San José.
13|5|C|572|13|5

AMOBLADA habitación para 2 caballeros estudiantes o trabajen. Olascoaga 1939.
13|5|C|586|13|5

ALOJAMIENTO 90 diarios baños privados, teléfono, Vélez Sársfield 777. Dorrego.
13|5|C|593|15|5|D

ALOJAMIENTO mensual a señoritas honorables. Tel. 240867.
13|5|C|636|13|5

BUSCO habitación para señora sola en casa de familia. Llamar al Nº 245055.
13|5|T|05463|13|5

DOY alojamiento económico. - Amengual 1534. V. Hipódromo.
11|5|C|910|15|5

DOY alojamiento a caballeros. Residencial A. Brown 1475. G. Cruz. Frente B. Arizu.
12|5|C|255|13|5

DOY alojamiento a dos personas en casa familia. San Martín 1620 Godoy Cruz. Mza.
12|5|F|68091|13|5

DISPONGO habitación para matrimonio y demás mensual, derecho cocina. Residencial "Lavalle" Rodríguez 737 Mza. Teléfono 250947.
13|5|C|634|13|5

EN CASA de familia se dan viandas, comidas caseras, Alberdi 113, Ciudad.
13|5|C|736|14|5

HOGAR de ancianos Santa María recibe enfermos e inválidos, con tratamientos. Necochea 871 S. J. Glién.
4|5|C|227|13|5

HOGAR de ancianos Santa María atención completa, precios módicos P. Mendocinas 778. Ciudad
4|5|C|228|13|5

HABITACION amoblada derecho cocina, lavandería, Teléfono. - Salta 2376.
125|T|05433|13|5|D

HABITACION céntrica, 2 chicas estudiantes. Alem 413. Ciudad. Tel. 244600.
13|5|T|05490|13|5

RESIDENCIAL Prie-Suar. Habitaciones para señoritas, caballeros. Ambiente familiar. Toda comodidad. Santiago del Estero 164. Tel. 230762.
11|5|C|929|13|5

Arriendos y Cambios

A. CASTRO RAFFO Inmobiliaria alquila casas, departamentos para atender numerosos pedidos. Gutiérrez 732. T. 256739.
12|5|F|68251|20|5

A $ 15.000 casa 3 dormitorios d| servicio, garaje. Godoy Cruz, España 1512, oficina 5.
13|5|C|728|13|5

ALQUILO local comercial planta baja con subsuelo, teléfono, para oficina o negocio. José Federico Moreno 1407.
12|5|C|369|14|5

ALQUILAMOS locales, Centro Comercial Costanera, próximo inaugurarse. Córdoba 154 Ciudad.
13|5|F|68535|13|5

ALQUILO departamento 5ta. Sección, 2 dormitorios $ 1.700.000. Gutiérrez Bienes Raíces. P. Molina 433. Tel. 244551.
13|5|C|665|13|5

ALQUILO Dpto. Bº Cano, 2 dorm., $ 15.000, mensuales. Tel. 249850.
13|5|C|803|14|5

ALQUILO amplio salón para vivienda, derecho cocina, baño, patio. 220903.
13|5|F|57999|13|5

DISPONGO departamento amoblado, pequeño, modesto, $ 950.000 cada treinta días. Alvear 1360, Villa Hipódromo.
13|5|C|769|13|5

EMPRESA petrolera necesita alquilar casa o Dpto. sIintermediarios. 253853.
12|5|F|68219|15|5

GALPON 300 mts., casa antisísmica, salón 100 mts., s|Rodríguez Peña y Carril Maza. $ 55.000. Basile. Bandera de los Andes 4169, Villa Nueva, T. 262356.
13|5|F|68565|13|5

LOCAL moderno esquina, cerquita ASA 20.000. Sin llaves. 256583.
13|5|T|05488|13|5

NECESITO casas, departamentos, salones negocio, galpones en alquiler, atender pedidos. Sánchez, Teléfono 241867.
12|5|F|68114|14|5

NECESITO alquilar urgente casa de 2 ó 3 dormitorios. Llamar Ing. Páez. Hotel 27 de Agosto. Teléf. 246031/35/50.
12|5|C|154|13|5

NECESITAMOS alquilar o comprar galpón de 300 m2. aproximadamente o casa amplia con entrada vehículos para empresa, dentro del gran Mendoza. Preferible calles principales. Teléfono 230407.
13|5|C|10|13|5

NECESITO alquilar casa, departamento amoblado y salón oficina, teléfono 215254.
13|5|C|685|13|5

SE ALQUILA casita con agua, luz en cinco mil tratar Tomás Guido y Laprida Plumerillo. Las Heras. Tratar de tarde.
13|5|C|597|13|5

Servicio Doméstico Pedidos

A-A MUCAMAS, niñeras, cocineras, hasta $ 950.000. - Morón 284. - Teléfono 291104.
10|5|C|38|14|5

A EMPLEADAS cama adentro y medio día. Agencia Salta 1587.
10|5|C|390|14|5

A. EMPLEADA cama adentro, mayor de 30 años, para 3 personas, hay otra. Tratar: Emilio Civit 245. Ciudad.
12|5|T|5414|13|5

A EMPLEADA $ 600.000 inicial llamar de mañana al 240807.
13|5|T|05467|13|5

A EMPLEADA cama adentro buen sueldo. Av. España 1170. 6to. C.
13|5|T|05471|13|5

A EMPLEADA para matrimonio solo, sepa cocina, sueldo 500.000 hay otra. Avenida España 1091. 7º Piso 4.
13|5|F|68755|13|5

A 2 EMPLEADAS cama adentro excelente sueldo con referencias. 9 de Julio 1581. Ciudad.
13|5|T|05474|13|5

A EMPLEADA cama adentro. Trato familiar. Muy buen sueldo. 25 de Mayo 849. Ciudad.
13|5|C|669|13|5

A. COCINERA cama adentro sueldo 600.000. Granaderos 1170. Ciudad.
13|5|T|05460|13|5

A EMPLEADA cama adentro. Emilio Jofré 278. Ciudad. Micro 17. Teléfono 244239.
13|5|T|5458|14|5

A EMPLEADAS necesito, buenos sueldos, Agencia España 1683, teléfono 259168.
13|5|C|697|14|5

ABONO excelente sueldo, cama adentro. Paso de los Andes 720. Teléfono 245906.
13|5|C|800|15|5

EMPLEADA cama adentro. Referencias. Sueldo pesos 500.000. Sargento Cabral 706 Ciudad.
12|5|C|219|14|5

EMPLEADA con o sin retiro. Mitre 685, Mendoza.
12|5|T|5404|13|5

EMPLEADA doméstica, cama adentro. Carril Godoy Cruz 2625. V. Nueva.
12|5|C|226|14|5

EMPLEADA 1|2 día buen sueldo. Tratar de tarde. Cipolletti 942 Dorrego (Guiñ.).
12|5|C|393|14|5

EMPLEADA, cama adentro, sueldo m$n. 550.000. Referencias. Necochea 364, 4º piso A. Ciudad.
11|5|C|54|13|5

EMPLEADA con retiro, necesito. Gral. Paz 41 - Dpto. D - Mza.
12|5|C|265|13|5

EMPLEADA entienda cocina medio día 3 mayores hay mucama excelente sueldo, c|referencias. - Belgrano 1194.
13|5|C|727|14|5

EMPLEADA por medio día o por hora necesito. Rivadavia 420. 3er. piso. Mendoza. Tel. 249876.
13|5|C|645|13|5

EMPLEADA cama adentro, sin lavado, buen sueldo. Patricias Mendocinas 1245. 6º A. Ciudad. Tel. 217412.
13|5|C|620|13|5

EMPLEADA ½ día limpieza y planchado $ 300.000. Espejo 65. 8º piso. Dpto. F.
13|5|C|569|13|5

EMPLEADA doméstica 14 - 16 años, ½ día. San Lorenzo 444. Dpto. 52.
13|5|C|598|13|5

EMPLEADA servicio doméstico medio día 8 a 12 hs. Sueldo m$n. 400.000 inicial, con referencias. Castromán 516, altura Carril Cervantes 1600. - Godoy Cruz.
13|5|C|599|16|5

JOVEN cama adentro, sin cocina ni lavado, necesito. Teléfono 222163.
13|5|C|573|13|5

NECESITO empleada con cama adentro, competente, buen sueldo. Rioja 1529. Ciudad. Mza.
11|5|C|919|920|13|5

NECESITO empleada de 8 a 16 hs. con referencias y documentación, también lavandera y planchadora. Avda. España 1260.
12|5|C|223|13|5

NECESITO empleada servicio doméstico, de 30 a 40 años. cama adentro, pago buen sueldo. Emilio Civit 630, Ciudad.
12|5|T|5409|16|5

NECESITO empleada cama adentro, mayor de 40 años. Presentarse en Formosa 119, Cdad.
13|5|F|68522|13|5

NECESITO empleada tratar: Vicente Gil 203, Ciudad.
13|5|T|5487|13|5

NECESITO empleada tres veces a la semana, Chile 829.
13|5|C|732|13|5

PARA limpieza, de mañana; otra lavado. Patricias Mendocinas 598. Ciudad.
13|5|C|606|13|5

SE NECESITA empleada cama adentro, p|Dpto. buen sueldo Primitivo de la Reta 923, 2º P., Dpto. A.
12|5|C|358|14|5

SE NECESITA empleada doméstica. Cayetano Silva 2731, Ciudad. Tratar de tarde.
12|5|T|5402|13|5

OFRECIDAS

A MORON 284 solicite empleadas seleccionadas, garantizadas consulte. Tel. 291104.
10|5|C|38|14|5

A. EMPLEADAS seleccionadas Agencia España 1683. Seriedad. Garantía. Teléfono 259168.
13|5|C|697|14|5

COCINERA cama adentro, tres para bares otra ayudante cocina. 247364.
13|5|C|799|13|5

RECIBO ropa lavar y planchar. Perito Moreno 328 Godoy Cruz.
7|5|F|57833|13|5

SE OFRECEN dos empleadas cama adentro. Tratar: Salta 1587. Ciudad.
10|5|C|398|14|5

CORREO ARGENTINO Mendoza
Concesión Nº 47/Dto. 8º
Franqueo a Pagar
Concesión Nº 228
Tarifa Reducida

LOS ANDES

MENDOZA — Jueves 13 de Mayo de 1976 — Año XCIV — Núm. 31.272

Ante Independiente, Talleres igualó 1 a 1

Un inmerecido empate obtuvo anoche Talleres de Córdoba en su presentación en Mendoza ante Independiente Rivadavia. El elenco cordobés, que llegó con mucha promoción, defraudó al público al mostrar una falsa imágen futbolística de acuerdo al renombre que traía. Los "Azules" jugaron un brillante segundo tiempo y demostraron superioridad de equipo sobre los cordobeses.

El partido recién interesó en la fracción final, cuando el local pudo imponer una dinámica ordenada y abrir el marcador. Talleres, más con tesón que con capacidad técnica, salió en busca de la igualdad y solo la pudo lograr injustamente ante una falla de un defensor "Azul".

Hasta los 30 minutos iniciales, el dominio fue compartido. Independiente se movió con lentitud mientras que la visita tuvo mayor variedad de juego impulsado por Valencia. Tuvo además las jugadas más positivas, siendo la mejor a los 29 minutos, al rematar Ludueña un tiro libre y exigir al arquero Montilla que debió sacar sobre el travesaño.

Talleres hasta el final de la etapa continuó siendo más ofensivo en sus desplazamientos, mientras su defensa esperó en zona sin verse inquietada por el ataque "Azul" que jugó muy replegado. En el segundo tiempo el local comenzó con Alvaro por Ibáñez. Talleres a su vez hizo ingresar a Willington por Valencia. Con este cambio, los cordobeses perdieron algo de movilidad, aunque el motivo de verse superado luego por Independiente se debió a que los "Azules" levantaron mucho su rendimiento inicial.

La apertura del marcador se produjo a los 15 minutos, cuando Quevedo explotó una indecisión de la defensa visitante que jugó al offside y dio a Molina que entró libremente, el delantero tras eludir a Quiroga lo sometió con preciso remate. Después del gol, Independiente gestó varias situaciones de peligro ante la valla de Quiroga.

Sin embargo, en pleno asedio "Azul", llegó la igualdad de Talleres al rematar con éxito Ludueña tras recibir un corto rebote de un defensor local.

En los últimos 15 minutos el nivel del juego mejoró, siendo Independiente el gestor de las principales y más emotivas acciones. El campo lo dominó con criterio, su defensa controló sin problemas los desordenados ataques de Talleres y en la ofensiva Molina, Palavecino y Quevedo mostraron bastante vocación para llegar al gol, bien respaldados por Alvaro, Gutiérrez y el marcador de punta Millán.

El arquero Montilla contiene una pelota ante la entrada de Fachetti. Millán sigue de cerca la acción que no tuvo peligro para la valla "Azul". Anoche Talleres de Córdoba logró un inmerecido empate ante Independiente; el equipo "Azul" demostró mayor superioridad futbolística, especialmente en el segundo tiempo.

JUGADO EN INDEPENDIENTE RIVADAVIA

INDEPENDIENTE RIVADAVIA (1): Eduardo Daniel Montilla; Roberto Pascual Chavero (Pedro Miguel Sartirana), Antonio Segundo Vergara (Cap.), Hugo Cirilo Mémoli y Juan Carlos Millán; Juan Carlos Gutiérrez, Eduardo Francisco Bazán (José Basilio Spitalieri) y Roberto Lucas Claverino (David Rubén Quevedo); Oscar Angel Palavecino, Carlos Alberto Molina y Eusebio Ibáñez (Eduardo José Alvaro).

DIRECTOR TECNICO: Antonio Mario Imbelloni.

TALLERES DE CORDOBA (1): Oscar Quiroga; Eduardo Astudillo, Luis Galván (Cap.), Víctor Binello y José Avellaneda; Luis Lulueña, Miguel Oviedo y Daniel Valencia (Daniel Willington); Rosa Alderete, Oscar Fachetti y Ricardo Cherini.

DIRECTOR TECNICO: Rubén Bravo.

LOS GOLES: En el segundo tiempo, a los 15m. Molina (IR) y a los 26m. Ludueña (TC).

ARBITRO: Ernesto Antiga.

JUECES DE LINEA: Horacio Alvarez y Juan Carlos Burgoa.

RECAUDACION: $ 517.300,00

Hóckey sobre patines: hoy primer final

En cancha de Andes Talleres se jugará hoy, a partir de las 22, el primero de los dos partidos finales por el título provincial del torneo comercial de hóckey sobre patines. Lo harán "Estrella Española", de Capital, y "Radar", de San Martín.

La revancha tendrá lugar el domingo próximo en las instalaciones de Casa Italia, a partir de las 20.

Pelota a paleta

El Centro Cultural Villa Emilia realizará el domingo, a partir de las 9, asamblea general ordinaria y extraordinaria. Los puntos a tratar son los siguientes: aprobación balance; reformas estatutos y elección de autoridades.

Novedades del fútbol

Santamarina renunció como DT en San Martín

Se alejó de la dirección técnica del club Atlético San Martín, Mario Lorenzo Santamarina. La rescisión del contrato fue de mutuo acuerdo. Anoche, se encontraba reunida la comisión directiva donde se debatía el sucesor de Santamarina. De San Martín se informó que si bien se barajan varios nombres para ocupar la conducción del equipo, no pudo conocerse si será de Mendoza o de cualquier otra plaza futbolística. Lo cierto es que en horas más quedará resuelto el problema, máxime que tal situación se ha producido en pleno campeonato oficial.

Cumplió Logiácomo

El centrodelantero de Atlético San Martín, Ricardo Santos Logiácono, ya cumplió el partido de suspensión impuesto por el Tribunal de Penas, y se encontraría en condiciones de reaparecer el domingo próximo frente a uno de los invictos del campeonato, Boca Júniors de Bermejo. Logiácono, que permaneció con permiso en Rosario, regresó y ayer practicó con el resto del plantel "Albirrojo".

Cambio en Boca

Ante la suspensión que le aplicó el tribunal de penas al puntero izquierdo Rossi, habrá en la alineación titular de Boca Júniors de Bermejo un cambio obligado. Ingresará Mansilla como puntero derecho y la plaza de puntero izquierdo la cubrirá Miguel Angel Hollman. También se anunció que hoy quedará definida la contratación de un volante derecho que

Mario Lorenzo Santamarina se desvinculó de la dirección técnica de Atlético San Martín. El final fue de mutuo acuerdo y ahora los "Albirrojos" se encuentran abocados en la búsqueda de su sucesor.

últimamente militó en el fútbol chileno. Este jugador ya fue sometido a prueba y tuvo la aprobación del técnico Humberto Merlo.

La lesión de Benegas

Favorablemente ha evolucionado la lesión del marcador de punta derecha de Luján Sport Club, Luis Benegas. En la práctica de ayer continuó con ejercicios livianos y es muy probable que el técnico Carlos Jorge Ortiz disponga de sus servicios el domingo. Importante reaparición en las filas "Granates" sobre todo teniendo en cuenta los jugadores suspendidos y los sionados con que cuenta.

Atracción por la pelea Raúl Pérez vs. Alberto Martín

Un interesante festival se llevará a cabo mañana en las instalaciones de la Federación Mendocina de Boxeo, ubicadas en calle Mitre 1771 de ciudad.

Se enfrentarán en la oportunidad, por la categoría mosca, el mendocino Raúl "Nico" Pérez y el porteño Alberto Martín.

El sanrafaelino es un púgil de reconocida capacidad, y de un estilo agradable al público, similar —salvando las distancias que existen por supuesto— al "Intocable" Nicolino Locche, de ahí su apodo, que Raúl Pérez, en cierta manera, justifica con parecidas actitudes arriba del ring.

Del boxeador visitante se sabe que es un fuerte peleador, y que sus manos —cuando son aplicadas con justeza— pueden producir estragos en la contextura física de su rival. En su último combate doblegó al chaqueño Leyes, mientras que con el campeón argentino de los moscas, el entrerriano Rodolfo Rodríguez, perdió pero causando buena impresión.

En este aspecto se produce un hecho en común entre los dos rivales que cruzarán guantes mañana en la noche. Es que ambos púgiles perdieron sus compromisos frente al campeón argentino Rodolfo Rodríguez. Raúl "Nico" Pérez cayó vencido en el propio escenario de la Federación Mendocina de Boxeo, hace escaso tiempo. Sin embargo habrá que tener en cuenta, en descargo tanto de Martín como de Pérez, que el campeón argentino se encuentra ubicado en el tercer lugar en el ránking mundial que efectúa la Asociación Mundial de Boxeo y que es uno de los boxeadores de mayor prestigio del boxeo argentino en estos momentos. Tal es así que en un plazo no muy largo, según se pudo saber en los medios habituales al rudo deporte, tendría su chance por el título mundial de la categoría, que ostenta en la actualidad el panameño "Ciego" Ríos.

En el semifondo, se medirán los boxeadores Héctor Navarro, un mendocino con fama de noqueador, y José Sánchez, quien es pupilo de Raúl Vargas.

El programa se completará con el desarrollo de tres combates a cargo de aficionados.

Los precios

Los precios de las entradas para el festival boxístico de mañana, son los siguientes: ring side 300 pesos; palco, 150 pesos; platea, 200 pesos; general, 100 pesos y damas, niños y conscriptos, 50 pesos.

Visita de "Nico" Pérez

Efectuo ayer una visita de cortesía a nuestra redacción, el púgil mendocino Raúl "Nico" Pérez.

Con su habitual simpatía realizó declaraciones en torno al combate de mañana: "Alberto Martín es un buen peleador, que hay que temerle. Con el cordobés Emer expuso hace poco grandes virtudes. Pero creo firmemente en mi triunfo debido a que estoy muy

Raúl "Nico" Pérez, que mañana combatirá con el porteño Alberto Martín, en su visita a nuestra redacción.

bien preparado para esta pelea. Si me llega a ganar Martín, es simplemente porque es mejor que yo y no porque esté mal preparado. Soy muy respetuoso del público que paga su entrada y que tanto me alienta. Por eso soy disciplinado y subo siempre bien entrenado al ring".

En otros conceptos, referentes a su preparación, agregó: "Hoy (por ayer) hice cuatro rounds de guantes, tres de bolsa, diez minutos de soga y calentamiento. Finalizaré mi entrenamiento mañana (por hoy) con soga y cuatro rounds de bolsa".

Dijo después y a modo de sentencia: "Subo a ganar". Sobre su actividad en el gimnasio de Agua y Energía de San Rafael, donde está radicado, como promotor, indicó: "Tengo tres pibes que andan muy bien. Son Roberto Quiroga, Julio Olguín y "Nocaut" Medina. Pienso traerlos a combatir a Mendoza próximamente".

Vóley en el Sur

SAN RAFAEL. — Durante una reunión realizada por la Subcomisión de Vóleibol, dependiente de la Comisión Municipal de Deportes, se resolvió la realización de los siguientes torneo de vóleibol:

El Torneo Apertura, se jugará el sábado, en el Campo Municipal de Deportes. Estaría reservado para varones y mujeres en categoría única. Se iniciará a las 9 y las finales se juagaran a partir de las 15.

El torneo "Semana de Mayo", se jugará el 22 del mes en curso, a las 16, en avenida San Martín, entre Mitre y Chile. Se jugará también en categoría única, damas y caballeros.

El 29, a las 15, también en avenida San Martín, se jugará el torneo: "Confraternidad", masculino y femenino. Participarán tambien delegaciones de General Alvear, Villa Atuel y Tunuyan.

La Subcomisión de Vóleibol ha invitado a participar en estos torneos a los equipos de los establecimientos de educación y de estudios superiores del medio, recibiéndose las inscripciones en la Secretaría de Deportes de la Municipalidad, lugar donde se entregarán las planillas para listas de buena fe.

Los equipos interesados en las prácticas de este deporte como así también entrenamientos, se los ha invitado a concurrir los lunes a las 18.30, al Campo Municipal de Deportes.

Exhibición de aikido habrá en el Jóckey Club

En las instalaciones del Jóckey Club Mendoza se tomarán el 6 de junio, a partir de las 11, exámenes de graduación a los alumnos de la academia "Mu Duk Kwan". Además habrá exhibición de aikido a cargo de discípulos del maestro Koichi Tohei y de Jon Mamoru Takagi. En karate coreano, lo harán los discípulos de Hwang Kee y de Daniel Villalba.

Campeonato argentino

San Rafael y San Luis jugarán el domingo

SAN RAFAEL. - El domingo jugará el seleccionado de la Liga Sanrafaelina de Fútbol —representante provincial en las finales del Campeonato Argentino—, frente al representativo de la Provincia de San Luis.

El encuentro tendrá como escenario el campo de juego de Huracán y comenzará a las 16.

El árbitro y los jueces de línea que controlarán el partido, por resolución del Consejo Federal, serán de la Provincia de San Juan, cuyos nombres se darán oportunamente a conocer.

Los precios que regirán en las entradas serán los siguientes: general, $ 100,00; plateas o tribunas, $ 50,00 y damas y menores, $ 50,00.

Práctica de la selección. - El martes, en horas de la noche, el plantel del seleccionado Sanrafaelino de fútbol realizó una práctica en cancha de Pedal, enfrentando en partido amistoso al primer equipo de El Porvenir que milita en la división primera "B".

Si bien se pudo notar que, prácticamente, todos los valores se encuentran dentro de lo aceptable en estado físico, no se puede decir lo mismo en cuanto a la funcionalidad del conjunto.

Quedó plenamente evidenciado en este primer encuentro del plantel desde su clasificación del año pasado para representar a la Provincia en la final de este Trigésimoprimer Campeonato Argentino, que hay una serie de correcciones que hacer. No hay ensamble ni coordinación en el equipo, sobre todo falta penetración en el ataque.

Frente al Porvenir la selección venció por 2 a 0 dejando una pobre impresión durante el partido. Además sorprendió a todos el hecho de que en el segundo tiempo no estuvieron ninguno de los dos arqueros que han sido seleccionados para actuar en el combinado: Ramón Sánchez Saavedra y Eduardo Anibal Tazare. En el primer tiempo actuó Sánchez Saavedra, pero en el segundo, cuando le tocaba actuar a Tazare éste no se encontraba. Debió jugar, en cambio, el arquero suplente de El Porvenir.

Esta noche volverá a jugar un partido amistoso la selección. Lo hará enfrentando a Pedal, a partir de las 20.30 en cancha de éstos.

Hoy, reunión sobre fútbol infantil

Hoy, a las 21, en la sede del club Atlético Unión, sito en calle Islas Malvinas 729 de Las Heras, se realizará una reunión informativa relacionada con la iniciación de un campeonato de fútbol para divisiones menores de 7 a 10 años; de 10 a 13 y 14 a 16.

Los clubes interesados en participar tendrán plazo para inscribirse hasta el próximo día 20.

Pesca en el club Agua y Energía

El Club Agua y Energía informó que ha resuelto incrementar la actividad de la pesca deportiva.

Con ese motivo se formó una subcomisión, que la integran los señores, como: presidente, Ezio Caris; secretario, Mario González; tesorero, Antonio Angel Tortarolo; vocales: Agustín Montorme, Enrique Montero de Espinosa, Carlos Antonioli, Roberto Pastor Barros, Jorge Otto Picón y José Guerra.

A tal efecto realizarán gestiones ante las autoridades del gobierno para lograr la cesión de un terreno en el dique El Carrizal.

Porotra parte, se está organizando un torneo en ese lugar para los próximos días.

Suspenden torneo de fútbol en San Rafael

SAN RAFAEL. — Quedó suspendido el campeonato oficial de fútbol que organiza la Liga Sanrafaelina de ese deporte hasta tanto concluya su participación en las finales del Campeonato Argentino el seleccionado local que representará al fútbol provincial.

Por su parte el consejo directivo de la Liga decidió que el sábado se juegue un partido correspondiente a la quinta y última fecha del Torneo Preparación, entre Pedal y Quiroga, en cancha de los primeros a partir de las 16.

Como se recordará este Preparación había sido suspendido para dar lugar a la iniciación del oficial.

Los cinco partidos restantes de esa última fecha se jugarán entre el sábado y el domingo de la semana entrante, oportunidad en que la Selección Sanrafaelina jugará en la provincia de San Luis el partido de vuelta por el Argentino.

Dichos encuentros son los siguientes: sábado 22. Argentino con Huracán, en cancha de los primeros, y el domingo 23, Constitución enfrentará a Goudge; Monte Comán a Villa Atuel; Rincón del Atuel a Atuel Norte y San Luis se medirá con Las Paredes.

"Osvaldo Cursi"

Triunfos de Murialdo e Israelita Macabi

Continuó en Anzorena el torneo de básquetbol "O. Cursi". En el primer partido por la rueda de perdedores, Leonardo Murialdo en notable reacción superó a Regatas por 59 a 53, quedando eliminado el quinteto del "Parque" por haber sufrido la segunda derrota. Por la rueda de ganadores, Israelita Macabi venció a San Martín por 50 a 41.

Triunfo "Celeste"

Justo triunfo logró Israelita Macabi frente a San Martín por 50 a 41. Los primeros 20 minutos el juego se tornó impreciso y con escasos acierto de los jugadores en los lanzamientos. A tal punto que la etapa finalizó con el mezquino tanteador de 24 a 22 en favor de San Martín.

En el período final, si bien técnicamente continuó siendo pobre, se notó una mejoría en las acciones en base al entusiasmo que expusieron los protagonistas. Dentro de ésta dinámica, Israelita Macabi con el ingreso de Ravidá y Cacciamani, poco a poco se fue adueñando del partido y paulatinamente explotando la media distancia de los nombrados fue acumulando puntos a su favor. San Martín siguió en su juego enredado y mucho le costó llegar al aro adversario. Además su director técnico no arriesgó cambio en su formación, manteniendo por ejemplo a Jorge Quiroga, que se dedicó más a protestar fallos que a jugar, perjudicando lógicamente las aspiraciones de San Martín. En síntesis, partido discreto que arrojó un justo ganador por lo realizado en el segundo tiempo.

Los equipos:

Israelita Macabi (50): W. Rosenbiat 8, J. Biaustein 7, L. Tauil 3, O. Rerdanosky 4, M. Gordon 6, (formación inicial), A. Ravidá 12, A. Cacciamani 6, R. Smulevich, A. Marchesky 2, W. Morales y M. Kemelmajer 2. Director técnico: Hugo Borelli.

San Martín (41): R. Quiroga 8, N. Soria 7, J. Quiroga 7, J. Torresi 8, J. Barré 5, (formación inicial), P. Quiroga y E. Marroquín 6. Director técnico: José Soria.

Arbitros: A. Gómez y F. Heredia.

Homenaje a Nelson Poggio

Placas recordatorias colocadas en el monolito erigido en el autodromo General San Martín, en memoria del ex corredor Nelson Dario Poggio, las que fueron descubiertas el domingo último en una tocante ceremonia, poco antes de iniciar el XXX Gran Premio Vendimia 1976. El volante mendocino perdió la vida durante el desarrollo de una competencia disputada en el mismo escenario, el 20 de noviembre último.

Práctica de deportes en San Martín

La subcomisión de Atletismo del Atlético Club San Martín hace saber a los asociados que el 18 del corriente mes comenzará la práctica de los deportes que hacen a su esfera.

Se invita a los socios a inscribirse cuanto antes para una adecuada planificación de las actividades a concretar. Para realizar la inscripción es imprescindible la presentación del certificado médico que declare la aptitud para la práctica deportiva.

Cursos de atletismo siguen hoy

Hoy continúan los segundos cursos de actualización y capacitación para juez de atletismo, organizados por el Centro de Investigación, Documentación y Perfeccionamiento del Instituto Nacional de Educación Física de Mendoza. Los mismos darán comienzo, a las 18.30, y las clases teóricas se dictan en el local de calles Belgrano 441, y las prácticas en el centro municipal de Maipú "Juan Ribosqui".

Motocross

Organizado por la Asociación Volantes del Este, se realizará el domingo un festival de motocross por el campeonato cuyano, de la especialidad, en las categorías hasta 100 cc.; 125 cc.; 200 cc., y 250 cc. Las carreras se iniciarán a las 15, y tendrán como escenario el autódromo "Jorge Angel Pena" de la ciudad de San Martín.

Se correrá el domingo la "Doble Lavalle"

La Unión Vecinal Barrio Zapata ha organizado para el 16 del corriente, a las 9.30, una competencia de ciclismo denominada "Doble Lavalle", con la fiscalización de la Asociación Ciclista Mendocina.

La prueba está reservada para corredores federados y libres. Las inscripciones se recibirán en calle San Martín 1825, de Las Heras, hasta una hora antes de comenzar la carrera.

San Martín no prestará su cancha

El Atlético Club San Martín emitió un comunicado sobre su campo de juego. El texto es el siguiente: "Conforme a las disposiciones de la Liga Mendocina de Fútbol respecto al estado en que deben encontrarse los campos de juego tanto para el campeonato local como para el Nacional, la comisión directiva del Atlético Club San Martín, ha resuelto no ceder la cancha de la institución para la realización de competencias ajenas a dichos campeonatos".

"Unión Azul Renovadora"

Realizó una reunión en Chacras de Coria la agrupación "Unión Azul Renovadora". Se informó que reanudarán la actividad para establecer la plataforma con miras a las próximas elecciones en la entidad del parque.

Farmacias de turno en la región de Cuyo

PROVINCIA DE MENDOZA

Capital. — Hasta las 24: "Mitre", Colón 361, Tel. 245763; "Reconquista", Pueyrredón 400, Tel. 244362; "Jujuy", Jujuy esquina Ramírez, Tel. 257083. Día y noche: "La Franco Andina", San Martín 1202, Tel. 257755 y 257799; "Herrera", Juan B. Justo 255, Tel. 255448.

Policlínico Fleming: Tel. 241810 y 245792.
Hospital Central: Tel. 240063, 245287 y 248600.
Hospital Emilio Civit: Tel. 250000 y 216320.
Hospital Ferroviario: Tel. 252600.
Hospital El Carmen: Tel. 220279 y 220803.
Servicio Sacerdotal Nocturno: de 21.30 a 6.30, Tel. 255654.
División Bomberos: Tel. 244888.
Comando Radioeléctrico de la Policía: Teléf. 244444.

Godoy Cruz. — Hasta las 24: "Chester", San Martín 2066, Tel. 291230; "Del Oeste", Derqui 194, Tel. 221601; "La Purísima", Joaquín V. González 775, Tel. 225008. Día y noche "Americana", San Martín Sur 19, Tel. 221316; "París", Pellegrini 1247, Tel. 290556; "Virtudes", Paso de los Andes 356, Tel. 221483.
Las Heras. — Hasta las 24: "Paz", San Martín 602, Tel. 251616; "El Plumerillo", Independencia y Chacabuco. Día y noche: "Pati", Burgos 155, Tel. 251343.
Guaymallén. — Hasta las 24: "Litvin", Adolfo Calle 1052, Dorrego, Tel. 241004; "Muria", Remedios Escalada 1377, Dorrego; "Pedro Molina", Pedro Molina 311, Tel. 256021; "Cabildo", Cabildo 493, Barrio Santa Ana, Tel. 260069. Día y noche: "Belgrano", Godoy Cruz 1204, Tel. 258821; "Nihuil", Godoy Cruz y Félix Suárez, Villa Nueva; "Alhambra", Carril Nacional 6720, Rodeo de la Cruz.
San Martín. — Hasta las 24: "Sarmiento", avenida España 29, Tel. 21132. Día y noche: "Mayo", 25 de Mayo y Godoy Cruz, Tel. 21201.
Luján de Cuyo. — Día y noche: "Rodríguez", San Martín 400, Tel. 980741 y 980708.
Maipú. — Día y noche: "Rauek", San Martín 402, Tel. 972305. Día y noche: "Berra", Ozamis 471, Tel. 972605.
Junín. — Día y noche: "Del Carmen", Mitre 256, Tel. 33.
Rivadavia. — Día y noche: "Mendoza", San Isidro 559, Tel. 42313.
La Paz. — Día y noche: "Las Chacritas", Belgrano y 25 de Mayo, Tel. 36.
Tunuyán. — Día y noche: "Pellegrini", Pellegrini 165, Tel. 2519.
Tupungato. — Día y noche: "San José", Belgrano 598, Tel. 8052.
Eugenio Bustos. — Día y noche: "San Antonio", G. Cano y Arenales, Tel 17.
La Consulta. — Día y noche: "Luarca", San Martín 242, Tel 11.
Santa Rosa. — Día y noche: "Santa Rosa", Ruta 7 s/n., Tel. 27. **Las Catitas.** — "San Andrés", Ruta 7 s/n.; "Las Catitas", Av. Eulalia Calderón s/n. **La Dormida.** — "La Ruta" Ruta 7 s/n.; "Del Pueblo", Av. Remo Falciani s/n., Tel. 22.
Villa Atuel. — Día y noche: "Tonn".
San Rafael. — Día y noche: "Zorrilla", Avellaneda 87, Tel. 21178; "Diamante", Mitre y Pichincha, Tel. 24150.
General Alvear. — Día y Noche: "Avenida", Alvear Oeste 16, Tel. 2787.
Malargüe. — Día y noche: "Malargüe", San Martín 354, Tel. 88.

PROVINCIA DE SAN JUAN

Capital. — Hasta las 24: "Trinidad", Mendoza 1302 Sur, Tel. 26113; "San Miguel", Ceresetto y San Miguel; "Del Mercado", B. Luna 24 Norte; "Central", General Acha y San Martín, Tel 22589. Día y noche: "Navarro", Ramón Franco 2638; "La Fraternal", Mendoza 143 Norte, Tel. 25305; "Independencia", Jujuy 197 Sur, Tel. 25555; "Suiza", Boulevard Sarmiento 580.
Caucete. — Día y noche: "Avenida".
Pocito.— Día y noche: "De Luján", ingeniero M. Zalazar s/n., Tel. 69.
25 de Mayo. — Día y noche: "Balmaceda".
Albardón. — Día y noche: "Albardón".
Jáchal. — Día y noche: "El Cóndor".

PROVINCIA DE SAN LUIS

Capital. — Día y noche: "Domeniconi", San Martín 753, Tel. 3107; "Mercau", Belgrano y General Paz, Tel. 3766; "Policlínico", R. O. del Uruguay 121, Tel. 2978.
Ciudad de Mercedes. — Día y noche: "Aguilar", Junín 192, Tel. 2370; "Roca", Avenida Mitre 600, Tel. 1043; "Santa Pau", General Paz y Doctor Zavala Ortiz, Tel. 1564.